O TEMPO

Tempo bom, nevoeiro. Temperatura estavel. Ventos de norte a leste fresco.

Maxima: 22,9.

Minima: 14,1.

10 PÁGINAS — 40 Centavos

Diario Carioca

Fundador: J. E. DE MACEDO SOARES

JUNHO 1944 29 QUINTA-FEIRA

ANO XVII | RIO DE JANEIRO | Diretor: HORACIO DE CARVALHO JUNIOR | PRAÇA TIRADENTES N.º 77 | N. 4.919

BIBLIOTECA NACIONAL RIO DE JANEIRO CONT. LEGAL SECÇÃO

VELEIRO NAZISTA DESEMBARCA ESPIÕES NO BRASIL

NÃO O PODENDO FAZER EM COPACABANA, OS AGENTES APORTARAM AO LITORAL FLUMINENSE, DESCENDO NUMA PRAIA DESERTA

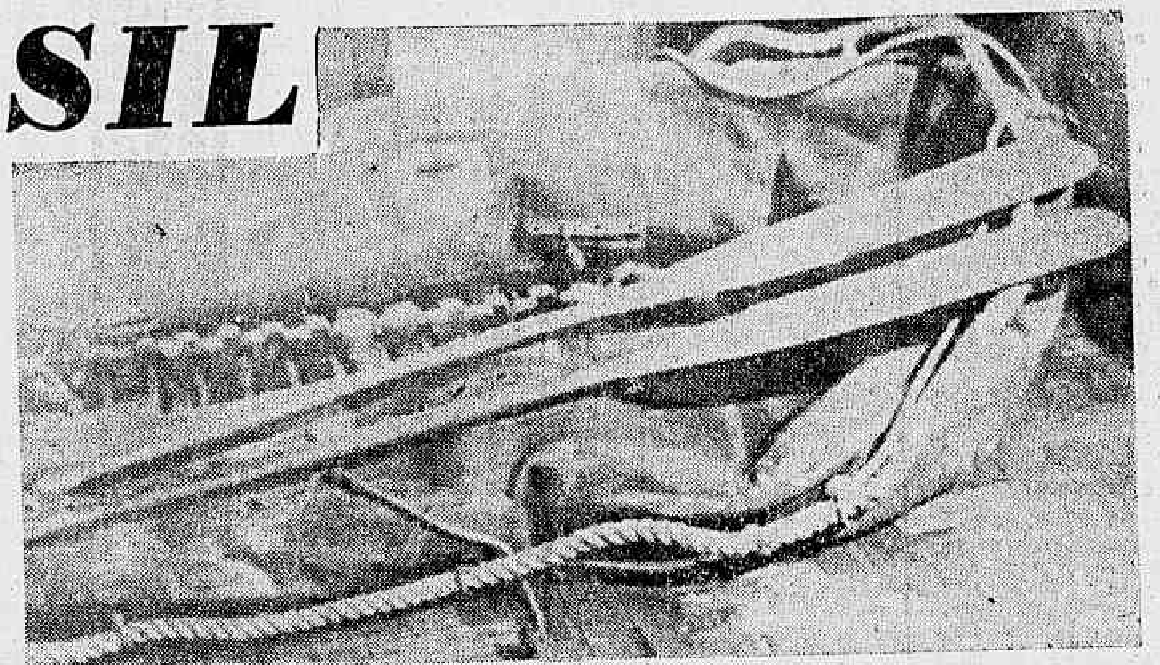

O barco de borracha utilizado para o desembarque

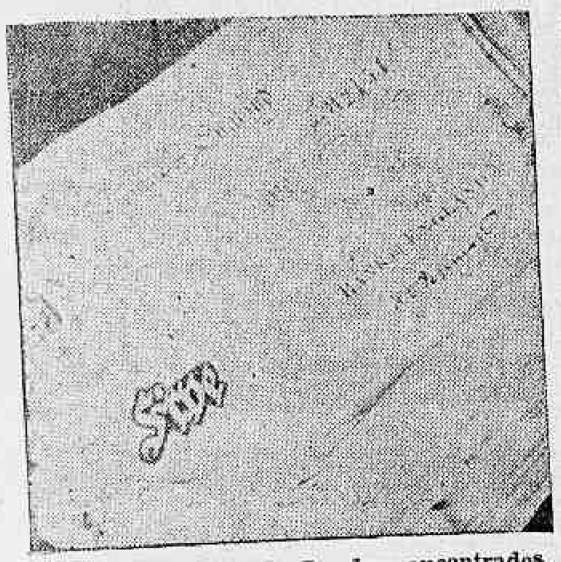

Valores do Banco de Londres encontrados em poder dos espiões

UM DOS ESPIÕES ERA PRETO, MAS SÓ FALAVA O HOLANDÊS — O OUTRO, ARIANO E EX-COMERCIANTE NO PERÚ — DETALHES DA AUDACIOSA TENTATIVA, ATRAVÉS A CONFISSÃO DOS HITLERISTAS — UMA POSSANTE EMISSORA E UM BOTE DE BORRACHA ENTERRADOS NA AREIA — FIZERAM UM CURSO DE ESPIONAGEM NA ALEMANHA E APRENDERAM A FALAR PORTUGUÊS COM UMA MOÇA BRASILEIRA — O CURSO DE ESPIONAGEM NA GESTAPO — DE HAMBURGO AO BRASIL PARA FAZER ESPIONAGEM. — Noticiario na 2.ª pagina.

ROMPENDO AS LINHAS NAZISTAS

MONTGOMERY CERCA CAEN

E Estabelece Uma Nova Cabeça de Ponte — Grande Batalha de Tanques Com Plena Vitoria Para as Forças Aliadas — Em Completa Desordem a Elite das "Panzer" Alemãs

SUPREMO QUARTEL GENERAL DAS FORÇAS EXPEDICIONARIAS, 29 (Quinta-feira) — (Por James Long, da Associated Press) — Ingleses e canadenses encerraram o porto fluvial de Caen, esta noite, entre as duas hastes de um gigantesco quebra-nozes de aço, chegando por sudoeste até um ponto situado apenas a quatro milhas da cidade, depois da maior batalha de tanques já travada na Normandia desde o "Dia D".

Por norte e nordeste, as forças anglo-canadenses já chegaram a distancias de duas e tres milhas dos arredores daquela cidade-chave.

O ataque de flanco por sudoeste pôs as divisões blindadas alemãs, da propria "elite" de suas "Panzers", numa situação de "complet confusão", no dizer de um dos oficiais do Estado Maior do general Montgomery.

A batalha de Caen talvez exceda em intensidade a propria batalha de Cherburgo.

POR TRES LADOS

De LONDRES, Sidney Mason, correspondente especial da Reuters, escreve: — A cidade de Caen, importante baluarte do flanco direito alemão, está, presentemente, ameaçada de invasão por tres lados.

Ao oeste, grandes batalhas de tanques prosseguem, e ao norte e nordeste da cidade, a luta se desenvolve, mas ainda "com a situação muito vaga" — segundo informou este Q. G.

Num sentido geral, as forças britanicas avançam continuadamente sobre Caen, não obstante ainda estarem as chuvas torrenciais a cair e o terreno a se tornar, de momento a momento, mais improprio. Já foi atingida a zona de Esquay, que dista apenas 12 klms. de Caen, mas um ponto ainda mais proximo da cidade já se acha em poder dos soldados de Montgomery. E' a povoação de Bretteville, a seis quilometros e meio de distancia, pelo sudoeste de Caen e a quilometro e meio a leste de Cheux.

NOVA CABEÇA DE PONTE

As tropas britanicas estabeleceram uma nova cabeça de ponte, que já foi consolidada, á margem do rio Odon, ali colocando tropas de todas as armas e que avançam para as alturas, das quais se tem excelente observação para o territorio ocupado pelos nazistas..

Esse avanço já alcançou durante o dia de hoje três quilometros e meio o alem do rio.

"Estamos avançando numa frente estreita, que gradualmente se alarga" disse esta noite ao correspondente da Reuters um porta voz aliado, referindo-se á brecha aberta pelos britanicos nos arredores de Mauvieu e Le Gualle, que cairam em seu poder.

(Conclue na ultima pagina)

NO 21.º DIA DA INVASÃO

OS 3 PONTOS DA SITUAÇÃO

Do Supremo QG Aliado. Sidney Mason, correspondente especial da Reuters escreve: — A ofensiva britanica na area de Caen prossegue "satisfatoria" declarou-se esta noite no QG.

Foram os seguintes os pontos principais da ação de hoje:

1 — Os tanks e a infantaria do general Montgomery, com o apoio dos canhões canadenses, devem estar enfrentando o grosso das forças alemãs.

2 — Luta encarniçada se vem travando nas travessias do rio Odon.

3 — Ao norte e nordeste de Caem "ambos os lados estão lutando encarniçadamente entre o rio Orne e o respectivo canal.

A MARCHA DOS RUSSOS PARA O OESTE

CAPTURADAS LEPEL, MOGILEV E OSIPOVICHI

BOBRUISK COMPLETAMENTE CERCADA — APRISIONADOS EM MOGILEV DOIS GENERAIS NAZISTAS

MOSCOU, 28 (Reuters) — Uma segunda ordem do dia do marechal Stalin ao general Rokossovsky anuncia:

"Tropas da primeira frente da Russia Branca, desenvolvendo sua rapida ofensiva e mediante profundo movimento de flanqueamento, capturaram hoje a importante cidade e entroncamento ferroviario de Osipovichi, completando assim o cerco das forças alemãs de Bobruisk.

"Em honra dessa vitoria, unidades e formações que se distinguiram especialmente na captura de Osipovichi receberão condecorações militares. Hoje, ás onze horas, a capital de nosso país, Moscou, saudará em nome da mãe Pátria com vinte salvas de 124 canhões as valentes tropas da primeira frente da Russia Branca.

"Pela excelencia dessa operação, exprimo meus agradecimentos a todos os soldados sob vossas ordens que participaram da batalha pela libertação de Osipovichi.

"Gloria eterna aos herois que tombaram pela liberdade e independencia de nossa Pátria. Morte aos invasores alemães.

O comandante chefe-supremo, marechal da União Soviética. (a.) J. Stalin".

A ORDEM DO DIA SOBRE MOGILEV

MOSCOU, 28 (Reuters) — O marechal Joseph Stalin baixou hoje a seguinte Ordem do Dia:

(Conclue na ultima pagina)

"SÃO PAULO"
Companhia Nacional de Seguros de Vida
Sucursal no Rio de Janeiro: — AV. RIO BRANCO 114-6.º
DIRETORES:
Dr. José Maria Whitaker
Dr. Erasmo Teixeira de Assumpção
Dr. J. C. de Macedo Soares

OS TRABALHISTAS INGLESES ANTECIPAM

A Espanha Tambem Será Libertada

LONDRES, 28 (Reuters) — O Conselho Nacional Trabalhista — organização mista dirigente do grupo parlamentar trabalhista e do Congresso das Associações Sindicais — em declaração hoje publicada diz: — "que encara com receio as amaveis e recentes palavras do primeiro ministro, sr. Churchill, acerca do governo espanhol".

A declaração prossegue: — "Ao dissociarmo-nos destas observações o Conselho recorda aqueles tragicos anos em que o povo espanhol travava cruenta luta na defesa dos seus direitos e liberdades constitucionais, contra os rebeldes militares, acaudilhados pelo general Franco, que, com o auxilio dos ditadores alemão e italiano, levou o povo espanhol, novamente, á servidão intelectual e politica.

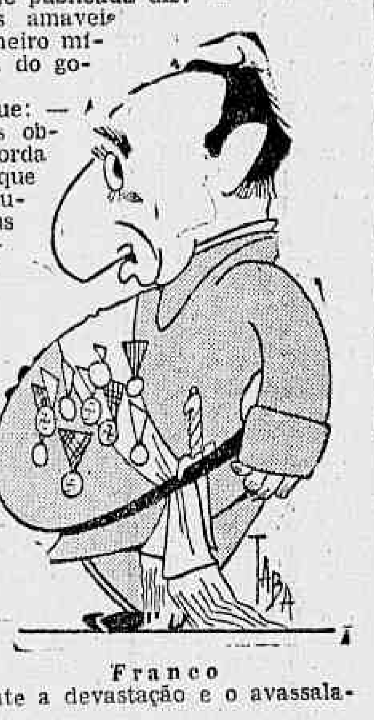

Franco

"Guernica constituiu o primeiro ensaio da Luftwaffe no bombardeio aereo de povoações civis. Tendo feito a experiencia de suas armas no corpo e na alma do povo espanhol, Mussolini e Hitler preparavam-se a conquistar novos mundos, mediante a devastação e o avassalamento da Europa.

Mussolini foi ignominiosamente esmagado e repudiado pelo seu proprio povo. Os exercitos da Libertação vão estabelecendo o cerco pelo leste, oeste e sul para a libertação da Europa e a destruição da maquina militar alemã.

Nestes dias em que se encontram em jogo os destinos da Humanidade, os Trabalhistas britanicos enviam saudações fraternais a seus amigos da Espanha e expressam a fervorosa esperança de que o heroismo dos republicanos espanhois será brevemente premiado por um grande ato de auto-libertação democratica, que restituirá a Espanha como membro amante da paz na comunidade de povos livres, reforçando os vinculos de amizade na paz e na prosperidade entre os povos espanhol e britanico".

ALGUNS ASSUNTOS DESTA EDIÇÃO

OS INSTITUTOS NÃO PODEM ABANDONAR OS CONTRIBUINTES AOS AZARES DA SORTE (NA 3.ª PAGINA)

MUDE-SE DENTRO DE TRES MESES
Prevendo não prorrogação do decreto sobre os alugueis, os proprietarios estão dando ordem de mudança aos inquilinos (NA 3.ª PAG.)

PARA EXPOR SUAS REIVINDICAÇÕES
Professores de Todo o Brasil Reunidos Nesta Capital (Na 3.ª Pag.)

Inventado No Brasil Um Avião Submarino (Na 3.ª Pag.)

DEWEY... ROOSEVELT (Artigo de JOAQUIM DE SALES na 4.ª Pag.)

A nossa opinião
Os Institutos e a Aplicação dos Seus Fundos (Na 4.ª Pagina)

As Dificuldades Que Dewey Enfrentará (Comentario Internacional de ANTONIO BENTO na 4.ª Pag.)

NA RESIDENCIA DO CONEGO OLIMPIO DE MELO

Reuniram-se o Presidente Vargas, os Ministros Militares, o Chefe de Policia, o Diretor do DIP e o Major Filinto Müller

NO 25.º ANIVERSARIO DO TRATADO DE VERSALHES

E O MUNDO NÃO ENCONTROU A PAZ

WASHINGTON, 28 (Por James D. White, da "Associated Press") — Exatamente ha vinte e cinco anos, na data de hoje, era assinado o Tratado de Versailles, que pôs termo final á guerra iniciada com o assassinio do arquiduque Ferdinando da Austria, em Serajevo.

Poucas pessoas, hoje em dia, podem afirmar que quem quer que seja terá obtido desse Tratado qualquer satisfação permanente.

Versailles foi seguido de cerca de uma duzia de tratados satelites que procuravam afinar o mapa da Europa, mas é de notar que as alterações introduzidas na carta geral do Velho Mundo coincidiram justamente com a lista das maiores e das menores divergencias desde então surgidas entre as nações.

Todos esses tratados e suas clausulas foram outros tantos dardos ou setas nas aljavas dos propagandistas e dos agressores.

Versailles não agradou a ninguem, porque ninguem obteve dele aquilo que queria.

Lloyd George, o Primeiro Ministro Britanico, talvez tenha pensado que alcançara uma compensação razoavel das perdas financeiras sofridas por seu país na guerra, mas o fato é que a Inglaterra ainda perdeu muito mais, pelo menos por algum tempo, depois de Versailles, do que antes.

O "velho Tigre" — Georges ... tro da França talvez tambem tivesse julgado qu...

(Conclue na ultima pagina)

VELEIRO NAZISTA DESEMBARCA ESPIÕES NO BRASIL

Nova e audaciosa tentativa dos espiões nazistas acaba de ser frustada pela Policia do Estado do Rio de Janeiro.

Desta vez, os agentes do Reich não se organizaram em grupo numeroso, como se viu o plano chefiado por Ferdinand Baron Bianchi, ha dias desarticulado pela policia fluminense, mas se esmeraram em detalhes de execução, que tiveram inicio em um curso de espionagem na Alemanha e se estenderam aos minimos detalhes da rota da navegação, que deveria ser do porto de Hamburgo, na Alemanha ao Rio de Janeiro, no Brasil, em viagem direta!

Para assegurar o sucesso desse empreendimento não faltaram os elementos essenciais, dispondo os agentes de Hitler de otimas embarcações, viveres, agua potavel, dinheiro em abundancia e de estações radio-emissoras, especialmente construidas na Alemanha para esse fim. Na bagagem dos espiões nazistas se incluiam tambem algumas toneladas de dinamite, armas de fogo e granadas de mão, como tudo ficou esclarecido no volumoso processo feito pela Delegacia de Ordem Politica e Social do Estado do Rio.

PRETENSOS NAUFRAGOS

Detiveram as autoridades do municipio de São João da Barra, no dia 10 de agosto do ano ultimo, um individuo desconhecido que caminhava pela estrada que vai de São Francisco a Gargau'.

Era ele de cor branca, vestindo capa e conduzindo pela mão uma grande mala de viagem. Claudicava de uma perna. Pelo modo de falar notaram tratar-se de um estrangeiro e assim sendo cuidaram as autoridades de estabelecer a sua identidade.

Expressando-se com dificuldades no nosso idioma, mesmo assim conseguiu entender-se com os que o interrogavam, procurando faze-los acreditar em um naufragio que justificasse a sua presença ali. As autoridades de São João da Barra acharam exquisita a narrativa e como medida de previdencia decidiram conservar o estrangeiro custodiado, embora insistisse ele em prosseguir viagem até a cidade de Campos, onde pretendia fazer curativos por força de uma furuncolose na perna.

OUTRO SUSPEITO

Detinham-se as autoridades a colher detalhes referentes ao naufragio a que se referira o estranho personagem, quando tiveram a noticia do aparecimento de um outro individuo, igualmente suspeito, na vila de Gargau', sendo este tambem estrangeiro, mas de cor preta.

Expressando-se pela mimica, procurava ele explicar o naufragio de que fôra vitima ali nas proximidades, após ter sido alvejado o avião em que viajava. Não conseguindo conhecer em detalhes a curiosa narrativa, lembraram-se as autoridades de recorrer ao auxilio de um interprete, surgindo, então a idéia de o levarem á presença do outro estrangeiro que se encontrava em Gargau', o que possivelmente poderia esclarecer alguma coisa. Isto foi feito, e os dois, ao se defrontarem, sorriram, acentuando-se nesse detalhe as desconfianças em torno de ambos, que por muito tempo se mantiveram em conversa. Compreendiam-se perfeitamente, mas nada adiantaram sobre os motivos da sua presença naquela região e muito menos sobre o naufragio que teria determinado a sua presença na praia de Gargau'.

Foi nessa altura que resolveram as autoridades locais transmitir o fato ao conhecimento do delegado da 3ª Região Policial, que ali compareceu com alguns auxiliares, conduzindo para aquela cidade os dois estrangeiros.

NA DELEGACIA REGIONAL DE CAMPOS

Várias pessoas residentes na vila de Gargaú e nas suas proximidades foram ouvidas pelo delegado Regional, sr. Ernani Teixeira de Carvalho, sobre o misterioso aparecimento daqueles dois personagens num sitio tão ermo e desprovido de meios de transporte, e todas foram acórdes em manifestar a sua estranheza pelo curioso fáto.

A ambos interrogou o delegado Regional sobre a sua nacionalidade e procedencia, apenas do preto conseguiu alguns esclarecimentos.

Foi por indicação deste que se soube da existencia na praia de Gargaú de um aparelho de radio oculto na areia, de um barco de borracha e de outros objetos, avolumando-se então as suspeitas em torno de um caso de espionagem em que estiveram eles envolvidos e que finalmente foi confirmado pelo holandês, que disse chamar-se William Marcus Baern e achava-se a serviço de informações de Alemanha, com o alemão Wilhelm Henrich Koepff, seu companheiro de viagem. Wilhelm nada disse.

Avolumando-se as suspeitas e nada de positivo havendo sido apurado na Delegacia Regional de Campos, foram os individuos, por ordem do Secretario de Segurança requisitados pela delegacia, de Ordem Politica e Social, que entrou a diligenciar sobre os acontecimentos.

TRANSFERIDOS PARA NITEROI

A atuação do sr. Ari Sucena no processo teve começo com a imediata transferencia dos dois estrangeiros para a séde da Delegacia de Ordem Politica e Social em Niterói.

Na capital do Estado chegaram eles escoltados, e na noite do mesmo dia da viagem dispôz-se o delegado de Ordem Politica e Social a interroga-los.

Funcionau como intérprete por designação do sr. Ari Sucena, o professor Arsenio Aarão Gonçalves Brandão Junior, diretor do Departamento do Interior e Justiça.

O primeiro a depôr foi o individuo de cor preta.

Mostrava-se preocupado e nervoso e dessa situação valeu-se a autoridade para obter os primeiros esclarecimentos que desejava sobre a sua identidade e procedencia.

HOLANDÊS E ESPIAO DO REICH

Entendendo-se perfeitamente na lingua inglesa com o interprete nomeado, declarou ele chamar-se William Marcus Baar, ter 35 anos de idade, ser pratico em construção e natural da Guiana Holandesa. Reside em Amsterdan, na Holanda, á rua Bersenburgerstraat n. 12, terceiro andar.

Ha alguns anos atrás viajou como clandestino, da sua terra natal para a Europa, percorrendo, antes, toda a America Central, a bordo do navio holandês de nome "Venezuela", passando por diversos portos da França e Espanha, até alcançar o porto de Amsterdam, que era o seu destino.

Achava-e ali em trabalhos da sua profissão quando ocorreu a invasão do país, estabelecendo-se a dominação nazista com sério perigo para a sua vida por ser da raça preta, desprezada pelos alemães.

Em 1942, foi procurado por um conhecido de nome Jacka Swart, holandês, que lhe fez várias propostas para trabalhar para os nazistas, recusando-se a atende-lo, até que da ultima vez resolveu aceitar, sendo conduzido á presença de um alemão de nome dr. Carter. Esse encontro realizou-se em um hotel de Amsterdam e o alemão, que chegara de Hamburgo, e o achara muito inteligente, prontificou-se a encaminha-lo a um professor, afim de receber algumas aulas.

CURSO DE ESPIONAGEM

Encaminhado pelo dr. Carter, o preto William Marcus Baar foi ter á presença de um professor tambem alemão declarando-lhe antes o dr. Carter que seus chefes em Berlim necessitavam dos serviços de um homem inteligente como ele William.

Pelo professor que lhe deram e cujo nome nunca poude saber, eram-lhe porporcionadas aulas diarias, sobretudo a que se referia a radio, transmissões, codigos e sinais, sendo declarado apto, ao fim de quatro meses, pelo referido professor.

Isto verificou-se em maio do ano ultimo, e, no mesmo mês, ainda pelo dr. Carter, foi levado a Paris onde novo professor, tambem de nacionalidade alemã, lhe foi apresentado, dele recebendo, durante trinta dias, as ultimas instrucões com referencias aos trabalhos que lhe deveriam ser confiados.

Logo que foi julgado apto para os trabalhos de espionagem em favor dos alemães, foi dito ao negro William Marcus Baar que deveria embarcar para o nosso país e aqui instalar uma estação transmissora e receptora, da qual deveria utilizar-se para informar aos nazistas na Alemanha, tudo de util que pudesse observar no porto do Rio de Janeiro, notadamente a entrada e saida de navios, sua especie e carga e assim como o movimento de aviões.

Para esse fim deveria lançar mão de aparelho de que dispunha, aguardando, primeiro, a chamada, que seria feita três meses após a sua saida da França.

Havendo ele deixado aquele país no dia 9 de julho, a primeira chamada de Berlim deveria verificar-se a 9 de setembro, utilizando nas informações, as regras e os codigos que lhe foram ensinados em Paris.

UM VELEIRO A SERVIÇO DA ESPIONAGEM

William e outros elementos que se dedicavam aos serviços de espionagem estipendiados pelo Reich, fizeram a viagem da França ao Brasil em um navio veleiro de côr branca, medindo 25 metros de comprimento, armado com 2 mastros e provido de um motor "Diesel", de 14 cavalos. Possuia ainda esse navio 4 metralhadoras leves, 4 pistolas metralhadoras, granadas de mão e 300 quilos de dinamite, alem de dois radios de boa marca. O veleiro era tripulado por um capitão, um radio-telegrafista, um cozinheiro, quatro marinheiros e mais um alemão de nome Johny, que se achava encarregado de cuidar a bordo do preto William e de desembarcá-lo no Brasil. Dessa tripulação conseguiu William saber o nome do radio-telegrafista, que era Arquimedes, e de tres marinheiros — Pepper, Pudlo e Willy — relatando este ultimo, certa ocasião, que já havia residido num lugar chamado Saco de São Francisco, proximo ao Rio de Janeiro.

A ROTA OBSERVADA PELO VELEIRO

O delegado de Ordem Politica e Social mostrou-se interessado em conhecer a rota observada pelo veleiro na sua viagem para o Brasil, esclarecendo Baar que deixara o porto de Archachen no dia 9 de junho do ano ultimo, descendo a costa da França, Espanha e Portugal, passando pelas Canarias em direção á Africa, alcançando a costa de Pernambuco, no Brasil, dali continuando a descer até a altura de S. João da Barra, no Estado do Rio. Ai permanecendo o veleiro, a uma milha da praia, procuraram desembarcar, á noite, utilizando-se de um barco de borracha dos que traziam a bordo, sendo acompanhados pelo capitão e por três marinheiros. Em sua companhia havia desembarcado tambem um alemão, com o qual, após enterrar na praia o radio receptor e transmissor que traziam, procurou internar-se pelo interior, com o proposito de executar a sua missão de espionagem. Com esse objetivo caminhava ele sozinho e despreocupadamente pela estrada, quando foi interpelado e preso, sendo levado para a cidade de Campos e dali para Niteroi.

Apesar dos esclarecimentos prestados pelo espião negro, o dr. Ari Sucena não se deu por satisfeito, deliberando, mais tarde, submetê-lo a novo interrogatorio. Essa decisão logrou o melhor resultado, porque, orientado com segurança, foi possivel ao delegado de Ordem Politica e Social realizar diligencias da mais alta importancia e efetivar apreensões que constituiriam fato inedito nos casos de espionagem até hoje revelados pela policia.

No novo depoimento de William Marcus Baar, serviu de interprete o sr. Francisco José Pereira das Neves, atual delegado regional de Barra Mansa. Ratificou o espião tudo o que anteriormente havia dito á autoridade com relação á sua identidade, procedencia e motivo da sua presença no Brasil. Descreveu depois as varias ocupações que teve como cantor e dansarino em Amsterdam e, finalmente, como lavador de pratos no "City Hotel", da capital da Holanda.

Foi como dansarino ambulante que teve ocasião de travar conhecimento, em uma cervejaria, com Jack Schwartz, isto em fins de 1941, recebendo deste um convite para trabalhar como espião. Nesse momento deu-lhe Jack 40 guilders, fornecendo-lhe mais dinheiro por tres ou quatro vezes. Esclareceu que Jack Schwartz era claro, de olhos azues, aparentando 35 anos de idade e residia em Heediep Straat n. 44, primeiro andar, trabalhando em um café chamado "Passage Bar", proximo ao palacio da rainha, em Niewadyk. Jack, segundo disse William Baar, possuia muito dinheiro, que dizia ser proveniente de um homem de nome Maps, acreditando ser esse nome suposto, porque a ele se referira Jack certa vez como sendo mister Dick. O unico nome mencionado por Jack, era o do capitão Winner, de um submarino, que ensinou William Baar, o modo de se identificar navios. Quando aceitou a proposta para fazer a espionagem a favor dos nazistas, era desejo do preto William seguir para Surinan, mas o dr. Carter, a que se referira no depoimento anterior, declarou-lhe ser isso impossivel, determinando a sua vinda imediata para o Brasil. Declarou por fim o preto William que o seu companheiro de desembarque em São João da Barra era de nacionalidade alemã e tambem encarregado de serviços de espionagem em nosso país, e que por seu intermedio maiores revelações poderiam ser feitas sobre os objetivos que os trouxeram ao Brasil, onde foram presos.

Nessa altura julgou o sr. Ari Sucena oportuno ouvir o companheiro de aventuras do preto William e com ele preso em S João da Barra.

As declarações do agente nazista foram da mais alta relevancia. Descreveu ele, nos minimos detalhes, a empreitada que concertara em Berlim com os maiorais do Reich e que deveria ser realizada no territorio brasileiro, dentro dos planos e instruções recebidos. Vê-se por essas declarações o grande perigo a que nos achavamos expostos e o modo seguro e habil por que agiu a policia fluminense, impedindo, mais uma vez, que a quinta-coluna lograsse estabelecer-se no Estado do Rio ou dele servir-se com grave risco para a segurança do país.

O QUE CONFESSOU A POLICIA FLUMINENSE O ESPIÃO WILHELM HEINRICH KOEPFF

De posse das declarações do preto Wiliam, apressou-se o sr. Ari Sucena em ouvir o alemão Wilhelm Heinrich Koepff, com ele preso na praia de Gargaú, em São João da Barra. A principio o espião nazista procurou manter a mesma atitude discreta, revelada diante das autoridades de Campos e São João da Barra, conservando-se em silencio como se todos os acontecimentos lhe fossem estranhos. Esse proposito, porém, decidiu-se ele abandonar, vencido pela argucia e pela persistencia das autoridades ao interrogá-lo.

— Chamo-me Wilhelm Heinrich Koepff — disse ele, tenho 43 anos e sou natural de Hamburgo, na Alemanha; sou casado, comerciante e tenho residencia á rua Passage Garcia Calderon, 191, no Perú, em Lima.

Feita a sua classificação nos autos, entrou a relatar o espião a sua vida pregressa, até chegar ao caso de eliminação de seu pa., num hospital de clinica de Hamburgo, onde lhe fora ministrada uma injeção em obediencia ás novas leis, que mandam exterminar as pessoas maiores de 70 anos, doentes ou inuteis ao país. Sua mãe, Christine Koepff, reside no bairro Wandsodesk, rua Freesenstrasse, n. 16, ali mantendo-se com os rendimentos de alugueis de casa deixados por seu pai, Wilhelm Koepff. O nome de sua mulher é Alicia Delgado de La Flór, possuindo uma filha de 4 anos de idade, de nome Augusta Vitoria. Na guerra de 1914 a 1918 ingressou como voluntario no batalhão de caçadores n. 11, tendo combatido na França, fazendo parte á sua unidade da 103.ª Divisão de Infantaria, tendo sido nessa ocasião ferido por um estilhaço de granada, caindo prisioneiro e sendo repatriado mais tarde para a Alemanha. Em 1925, através das amizades de seu pai aceitou uma proposta de contrato para trabalhar numa casa importadora no Perú, transferindo-se então para a América do Sul, a bordo do navio "Nevada", da Companhia Hamburg Amerika Linie.

O delegado da Ordem Politica e Social desejou saber a nacionalidade dessa firma importadora, respondendo-lhe Wilhelm que era alemã, de Bremen, onde estava sediada a matriz, possuindo a mesma, três sucursais no Perú, três no Chile e três na Bolivia. Trabalhou tambem na firma alemã Michelsen & Cia., depois de ter estado na firma norte-americana Mc Grace & Cia., todas na capital peruana. Deixando as firmas acima referidas Wilhelm entrou a negociar por conta propria, estabelecendo-se em construções navais com o seu proprio nome. Sua firma representava já cerca de 100 fabricas em diversos paises do mundo, quando veio a guerra atual, decidindo-se então a partir para a Alemanha, afim de prestar serviços a seu país. A sua viagem, nesta ocasião, foi realizada como indesejavel, a seu proprio pedido, embarcando entre os elementos suspeitos e perigosos expulsos pelo governo do Perú do seu territorio. Realizou-a a bordo do navio americano "Arcadia", saltando em Lisboa. Após 14 dias de permanencia na capital portuguesa, seguiram em trens especiais para a Alemanha, alcançando depois de dois dias a cidade de Stuttgart, ai havendo uma recepção por parte das autoridades nazistas, que deliberaram hospedá-los em residencias particulares.

IMPROVISADO EM ORADOR POPULAR

Declarou o espião nazista que, pelo fato de ser casado com uma mulher peruana, a filha do casal foi considerada pelos alemães como bastarda. Considerado como alemão de segunda classe, foi-lhe dada a incumbencia de falar em publico, sendo previamente riscadas dos seus discursos todas as referencias favoraveis aos paises sul-americanos, porque, para eles, nada existe aqui que valha alguma coisa. A propaganda alemã e a imprensa mantêm de maneira vergonhosa, disse o espião, iludindo o povo, imperando no exército e no funcionalismo uma corrupção sem precedentes, não existindo uma pessoa que possa confiar na outra. Certa vez foi intimado pela Gestapo afim de prestar declarações acerca de suditos alemães residentes no Perú, onde, com o advento de Hitler, se formara um partido nazista em 1933, do qual ele fazia parte. Com referencia a essas pessoas, foram-lhe solicitadas pelos agentes da Gestapo minuciosas informações.

INTEGRADO NOS SERVIÇOS DE ESPIONAGEM

Suficientemente esclarecido sobre os antecedentes de Wilhelm Heinrich Koepff, quis o delegado de Ordem Politica e Social do Estado do Rio, conhecer a maneira pela qual havia ele se incorporado aos serviços de espionagem do seu país.

Sem relutar, declarou que isso se deu após a sua apresentação ao major alemão de nome Mayer Burow, em uma festa intima, em Schwerin. Por intermedio desse major foi apresentado ao capitão Turgensen, que tinha importante função como chefe de uma secção denominada "IM", encarregada de observações maritimas e que tinha a seu serviço pessoas da sua inteira confiança. A secção "IM" acima referida, era subordinada ao geral comando do exercito. Por sua vez, Turgensen apresentou-o ao capitão de navio, Wieb, que era o chefe do "AST", encarregado da "IM" citada, da "IIM" e da "IIIM", tres secções distintas encarregadas dos serviços de observações maritimas, dos serviços de sabotagem e dos serviços de contra espionagem. —— "AST", segundo explicou Wilhelm, era abreviatura de Abwehr Stelle, e que a palavra "Stettin" designa o grande centro onde existe o comando geral. Desta forma, todo o centro alemão que tiver um comando geral possuirá tambem o seu "AST", isto é, as tres seções acima mencionadas, imprescindiveis aos trabalhos da espionagem organizada.

Depois de consultar os seus antecedentes nos arquivos de Berlim, disse "Wilhelm, ofereceram-lhe uma remuneração de 450 marcos por mês, recebendo ainda dinheiro para a viagem e hoteis, durante o seu tempo de instrução. Foi-lhe então ensinado a escrever com tinta secreta, sendo-lhe dado, para maior despistamento, o nome de René Molgeré. Seu primeiro trabalho foi percorrer toda a Alemanha para entrar em contacto com os estudantes sul-americanos que ainda não tinham acabado os estudos e que estivessem em situação precaria em consequencia do rompimento das relações diplomaticas da Alemanha com os paises a que eles pertenciam. A esses estudantes fazia oferecimentos de dinheiro para regressarem ao seu país natal, sob a condição de executarem ai serviços de propaganda e espionagem a favor da Alemanha. Essa tentativa foi julgada desinteressante pela "IM", que compreendeu que os estudantes regressariam á sua patria e não prestariam serviço algum. Em 1941, regressou á secção "IM", onde todos os chefes usavam nomes supostos, como o capitão Turgensen, que era conhecido como sr. "Justus". Regressando á "IM", foram-lhe ministradas aulas de telegrafia em uma casa particular, por um soldado telegrafista. Terminados os seus estudos, incumbiu-se o "AST" de manda-lo para a América do Sul, e recebendo nessa ocasião, a visita de um chefe de Berlim, do alto comando do exercito, de nome Leuftenan Allerich, que o convidou a ir á capital do Reich. Em Berlim foi designado para fazer parte de um veleiro "yacht", que levaria uma pessoa da confiança do Governo a Dacar, e que, uma vez efetuado o desembarque desse emissario, poderia o veleiro prosseguir viagem até Pernambuco, no Brasil, para deixá-lo ai.

Quando Wilhelm Heinrich Koepff esteve em Berlim, em conferencia com o capitão Allerich, foi apresentado a um outro oficial da mesma patente, chefe da secção OKW, do Serviço Secreto do alto comando do exercito, que informou possuir dados perfeitos sobre a América do Sul, fornecidos pela espionagem alemã. Entre os papeis exibidos pelo chefe da espionagem encontrou alguns que relatavam o caso Christiensen e o caso Lucanos, além de uma lista completa dos fatos ocorridos no Brasil com os suditos alemães e na qual constava, cerca de 400 presos nazistas que se achavam recolhidos na Ilha das Flores. Essas informações, segundo declarou o espião, chegavam á "IM", por intermedio da embaixada alemã em Buenos Aires, sendo para ali encaminhados por um preso alemão que se encontrava no Rio de Janeiro, pessoa de situação economica invejavel e de alta posição social, que se comunicava com os seus companheiros fora da prisão, por meio de tinta secreta.

Justificando o seu silencio diante das autoridades policiais de São João da Barra e de Campos, disse o espião nazista que assim procedera porque sabia tambem que o assunto dele só se resolveria com as autoridades de Niteroi.

Declarou Wilhelm ao Delegado de Ordem Politica e Social que antes de assentar a sua vinda para o Brasil estudara em Berlim a possibilidade da sua ida para outros paises. Decidido que foi esse detalhe, resolveram encaminhá-lo primeiramente a Hamburgo para aperfeiçoar os seus conhecimentos de telegrafia e aprender uma nova chave de codigo secreto, de uso exclusivo do "AST" e que nenhuma outra organização pode de conceder aos seus agentes. Em Hamburgo, segundo informou o espião, todos os agentes da espionagem recebem instrução, pois é ali que se obtem tambem a chave do codigo e é para ali que convergem todas as informações de ultramar. Fazia seus ultimos estudos de telegrafia em Hamburgo, quando foi chamado ao Telefone do Hotel "Reichs Hoff". Desejavam falar com René Folgére. Atendendo a esse chamado, teve a informação de que, no dia imediato, ás oito horas, seria ali procurado por uma pessoa. Isto efetivamente aconteceu, sendo-lhe mostrado por essa pessoa, um aparelho de transmissão e recepção instalado em uma casa de 4 pavimentos, á rua Steinhoeft, 1, precisamente igual, esse aparelho, ao que foi apreendido em São João da Barra. Com ele esteve exercitando oito dias, indo depois para um bosque fora da cidade onde, com aparelhos iguais, passou a fazer colocação de antenas, instalações e comunicações a grande distancia, como Paris e Helsingford, pontos inteiramente opostos para exercitar-se na mudança de antenas e contra peso.

Retornando a Hamburgo, ali recebeu lições de reparação de maquinas, consertos de emergencia, seguindo logo depois para Berlim para receber lições de lingua portuguesa.

UMA BRASILEIRA COMO PROFESSORA DO ESPIÃO

Com surpresa geral, declarou o espião Wilhelm Heinrich Koepff que as lições de português, para que se habilitasse a exercer a espionagem no nosso país, eram-lhe ministradas por uma moça brasileira, em Berlim, onde ela estudava musica. Essa moça é da familia Lage e vive com sua mãe na capital do Reich. O nome dessa moça é Lourdes e sua familia é do Estado da Baia. Com a professora brasileira fez um curso rapido da lingua portuguesa, sendo julgado apto para a missão que pretendia desempenhar. Efetivamente Wilhelm entende a nossa lingua, sendo-lhe, no entanto, mais dificil manejá-la para fazer-se entender. Isto mesmo observaram as autoridades de S. João da Barra quando efetuaram a sua prisão.

COMO CONHECEU O ESPIAO NEGRO

O primeiro encontro do espião ariano com o espião negro foi no bosque de Bologne, em Paris, quando se preparavam para o embarque no navio veleiro. A esse tempo já o preto William Marcus Bearn usava outro nome, sendo conhecido apenas por "Billy". René Folgére e Billy — o preto e o branco — sairam de Paris com destino a Bordéus, de automovel, sendo ambos escoltados pelo capitão Allerich. O primeiro foi apresentado no barco como membro da tripulação, e o segundo como seu unico passageiro. Antes do auto se pôr em movimento, dele se aproximou um homem que fez entrega de uma maleta ao preto Bearn, verificando o alemão, mais tarde, tratar-se de um aparelho de radio. Nas suas declarações, abordou o espião nazista a rota da viagem empreendida no veleiro e que foi a mesma descrita pelo negro Bearn ao dr. Ari Sucena, delegado de Ordem Politica e Social.

DESEMBARQUE EM COPACABANA

Dois dias depois da chegada do espião Wilhelm a bordo do navio veleiro, já na noite da partida e nos ultimos momentos, ali chegou Bearn em companhia do dr. Cadmus e Allerich. Entraram logo a conferenciar confidencialmente, quando este ultimo, puxando os seus mapas, esclareceu ao capitão Garbers que a viagem era rumo ao Rio de Janeiro, onde deveriam deixar o preto Bearn, e, no dia seguinte, o alemão Koepff. Os desembarques deveriam realizar-se em Copacabana, entre duas e tres horas da manhã, decidindo-se após algumas observações, que o desembarque do preto seria efetuado proximo ao local onde existe uma ponte sobre o canal que liga a lagoa do Camorim ao Oceano Atlantico, onde existem duas casas, e o alemão desceria, no dia imediato, no extremo oposto da praia, proximo ao pontel de Sermambetiba, para seguir o caminho de Jacarepaguá e internar-se pelo bairro de Vila Isabel, alcançando depois o centro da metropole.

O preto deveria seguir a estrada litoranea até chegar ao Jardim Botanico, viajando dali em diante de bonde para o centro da cidade.

Tanto da praia de Copacabana como de outros pontos e bairros da cidade, possuia o capitão do navio numerosos mapas e fotografias ampliadas, o que facilitaria o desembarque e infiltração dos espiões no Rio de Janeiro. Essas decisões, no entanto, não puderam ser executadas, porque havendo o navio se atrasado em 14 dias, escasseando os viveres e a agua de bordo, tiveram que arribar na costa fluminense, decidindo-se o desembarque na praia de Gargau', em São João da Barra.

Tambem concorreu para essa decisão o fato de possuir Wilhelm uma furunculose na perna, cujo estado se agravava, reclamando tratamento imediato.

Em São João da Barra, como já foi esclarecido pelo negro Baarn, conseguiu, com o auxilio de um barco de borracha, alcançar o litoral, um de cada vez, procurando ocultar o material que conduziam, tomando cada qual o seu rumo, afim de se internarem pelo centro povoado, visando sempre alcançarem o Rio de Janeiro, para os trabalhos de espionagem de que se achavam incumbidos e que deveriam ser realizados de acordo com as instruções do "AST", em Hamburgo.

O sr. Ary Sucena quis saber o destino que tomou o navio após o desembarque dos dois espiões, respondendo-lhe o alemão que o mesmo ficara a uma milha de distancia, de velas arriadas para que o tomassem por um barco de pescaria. Não soube explicar se ele ali permaneceu por muito tempo ou se tomou qualquer rumo para evitar o aprisionamento. No transporte para a praia, tambem tomaram lugar no barco de borracha do preto Baarn, o capitão do navio e dois marinheiros, os quais, ao que lhe parecia, haviam voltado para bordo, após o seu desembarque, que se efe-

(Conclue na 4ª pa.)

DIARIO CARIOCA

Diretoria :

EXPEDIENTE:

Horacio de Carvalho Junior
Diretor-Presidente

Danton Jobim
Diretor-Secretario

F. J. Teixeira Leite
Diretor-Gerente

Telefones:
Direção: 22 3023 — Chefe de Redação e Secretaria: 42-5571 — Redação: 22 1559 — Administração e Gerencia: 22-3035. — Publicidade 22-3018 — Oficinas: 22 0821

ASSINATURAS:

Para o Brasil:
Ano .. .. Cr$ 90,00
Semestre .. .. .. Cr$ 50,00
Para o Exterior:
Ano .. .. Cr$ 200,00
Semestre ... . Cr$ 120,00

VENDAS AVULSAS.

Em todo o Brasil:
Dias uteis . . . Cr$ 0,40
Aos domingos . Cr$ 0,50
Por avião . . . Cr$ 0,60

São cobradores autorizados os srs. J. T. de Carvalho e Antonio Ferreira da Rocha

Percorre o interior do país a serviço desta folha o sr. Romualdo Perrota, nosso inspetor.

REPRESENTANTES:

Minas Gerais-Belo Horizonte: Osvaldo N. Massote

Paraná, Santa Catarina e Rio Grande do Sul: dr. Caio Machado — Rua Lamenha Lins, 220 — Curitiba.

Sucursal em São Paulo: Mario Cordeiro — Rua Xavier de Toledo, 84, 1º andar, sala 3 — Telefone: 4-6896.

Pernambuco — Recife: Rui Duarte

Bahia — Salvador: Virgilio D. Borba Junior

Publicidade: 22-3018

—— PRAÇA ——
TIRADENTES, 77

Farmacias de Plantão Hoje

Largo da Carioca 10-12 — Visc. Rio Branco 31 — Mariz e Barros 453 — Catumbi 121 — Av. Salvador de Sá 179—Campos da Paz 206 — Haddock Lobo 153 — Av. Paulo de Frontin 516-g — Catete 352 e 37 — Laranjeiras 384 — Lapa 35 — Ipiranga 65 — Gen. Polidoro 156 — Jardim Botanico 588-a — Praia de Botafogo 490 — Vol. Patria 351 — Humaitá 63-a — Mar. Cantuaria 106 — Av. Princesa Isabel 46 — Siqueira Campos 83 — Av. Copacabana 921 e 592 — Visc. Pirajá 538 e 146 — Gal. Padilha 3 — Campo de S. Cristovão 162 — Conde Leopoldina 541 — Francisco Eugenio 120 — S. Januario 93 — Conde Bonfim 436 e 832 — S. Fco. Xavier 268 — Barão Mesquita 1026 e 875 — Av. 28 de Setembro 285 e 262 — Av. Julio Furtado 108-a — Pereira Nunes 279 — Teodoro da Silva 849 — Ana Neri 1318 — 24 de Maio 665 — Dias da Cruz 1 — Engenho de Dentro 345 — Miguel Fernandes 81 — Av. Suburbana 2299 e 6720 — Viuva Claudio 469 — Barão Bom Retiro 38 — Cruz e Souza 175 — Padre Januario 15 — Aristides Caire 302-b — Clarimundo Melo 402 — Lins Vasconcelos 503 — Av. Suburbana 3850 — Est. Mos. Felix 936 — Est. Vicente Carvalho 29 — Topazios 71 — Nerval Gouveia 435 — Capitão Couto Menezes 4 — Maria Passos 114 — Av. Automovel Clube 2884 — Est. Otaviano 256 — João Vicente 667 e 55 — Carolina Machado 974, 1356 e 1480 — Sirici 8-b — Padre Nobrega 400 — Est. Mar. Rangel 528 — Av. Suburbana 10496 — Coronel Rangel 450-a — Pça. Quintino Bocaiuva 16 — Maria Freitas 24 — Pça. das Nações 42 — Cardoso de Morais 96 — Uranos 963 — Vinte Tres de Agosto 36 — Etelvina 9 — Angelica Mota 23 — Bulhões Marcial 49 Itabira 89 — Quito 385 — Est. Vicente Carvalho 1604 — Av. Geremario Dantas 1469 — Candido Benicio 4152 — Estrada da Taquara 372-b — Pça. Timbauba 3 — Japaratuba 1881 — Santissimo 13-a — Est. St. Cruz 404 — Coronel Agostinho 4 — Felipe Cardoso 27 e Lopes Moura 66.

Ontem, No Catete

O presidente da Republica recebeu, ontem, para despacho no Palacio do Catete, os srs. Paulo Lira que responde pelo expediente do Ministerio da Fazenda, João Marques dos Reis, presidente do Banco do Brasil e Henrique Dodsworth, prefeito do Distrito Federal. Em audiencia o chefe do governo recebeu o sr. Jorge Kafuri, membro da Comissão de Planejamento Economico.

Receberão Amanhã os Servidores do Nucleo 8009 da Prefeitura

Os funcionarios pertencentes ao nucleo 8009, da Secretaria do Prefeito, receberão amanhã os seus vencimentos correspondentes ao mês de junho. Os referidos servidores poderão procurar o oficial administrativo Fernando Geraldo encarregado do referido nucleo, afim de receberem os seus cheques de pagamento.

PARA EXPOR AS SUAS REIVINDICAÇÕES

Professores de Todo o Brasil Reunidos Nesta Capital

Entregue ao Presidente da Republica Um Memorial Contendo as Aspirações da Classe — Fala ao DIARIO CARIOCA o Prof. Rezende Pereira

O prof. Resende Pereira quan do falava ao DIARIO CARIOCA

Encontra-se nesta capital, há dias, grande numero de professores, de vários Estados da União, tratando de assuntos de interesse para a classe.

Foram convidados pelo Sindicato de Professores do Ensino Secundário, Primário e de Artes do Rio de Janeiro afim de tomar parte no primeiro conclave dessa classe que se faz no Brasil.

"SERVIÇO NACIONAL" — O TRABALHO DO PROFESSOR

DIARIO CARIOCA teve oportunidade de informar aos seus leitores, na sua edição de ontem, a visita feita ao presidente pelos professores na qual fizeram entrega do memorial contendo aspirações da classe, e haver s. excia. prometido examinar com a maior boa vontade suas pretensões.

Destacamos desse memorial um dos seus itens para que possam os nossos leitores avaliarem quão sinceras e patrioticas são as intenções dos professores.

"Como todos sabem, a infatigavel classe composta por professores secundarios, primários e de Artes, não diplomados pelo Departamento de Educação, não fosse o seu amor ao Brasil e ao magisterio, a sua vontade de ver o nosso país alfabetizado, lutando muitas vezes nos sertões incultos, arriscando ali a vida, como novos catequizadores, afim de ministrar as primeiras letras, seria talvez muito mais alto o numero de analfabetos nessa boa Terra de Santa Cruz.

Os seus sacrificios merecem pois uma recompensa. Batalhadores que são nesse "duelo das trevas e do clarão", por que não considerarmos como *serviço nacional* o seu esforço?

Esse é um dos desejos dos professores, expresso no item 3: o reconhecimento, pela publicação de um decreto-lei "como *serviço nacional* do trabalho do professor".

De posse de um resumo do citado memorial, pensamos ouvir um dos professores membros do Sindicato.

E procuramos, então, o lecionador de Português e Geografia da Associação Cristã de Moços e do Colegio 28 de Setembro, um jovem educador, contando porem com 15 anos de magisterio ininterrupto, o professor João Resende Pereira.

"NOS E O DEPARTAMENTO DE EDUCAÇÃO"

Iniciando a sua entrevista, disse-nos o prof. Resende Pereira:

"Todos nós diplomados em Ciencias e Letras, que lecionamos, possuimos um "Registo Provisorio" feito no Departamento de Educação. No nosso memorial, o item 4 reza o seguinte: "Efetivação do registo dos professores, atualmente em exercicio, reconhecendo-se-lhes um direito que já foi deferido em identicas condições a outras classes". Esse é, para mim, um ponto de grande importancia. O nosso registo deve ser "definitivo", mormente tendo o professor dois ou mais anos de magisterio, possuindo atestados comprobatorios de sua capacidade para exercer a profissão, passados por diretores de Educandarios, os quais, diga-se de passagem, têm o maximo interesse em possuir um quadro docente digno do nome, afim de não prejudicar a reputação dos seus estabelecimentos de ensino."

SUGERINDO

"E' grande a quantidade de sugestões para se fazer agora, quando nos encontramos mais ou menos congregados — é ainda o prof. Resende quem fala. — No entanto, na minha opinião, sem querer com isso prejudicar a boa marcha dos trabalhos que vêm sendo processados, acho que seria interessante a criação de um curso de especialização, caso seja concedido o "registo efetivo" para todo professor que tendo varios anos de exercicio de profissão não pudesse, motivado pela idade ou outra causa importante, ingressar na Faculdade de Filosofia".

Finalizando, o prof. Resende Pereira, após fazer comentarios elogiosos á pessoa do sr. Elpidio Pimentel, atual presidente do Sindicato, e demais membros representantes dos sindicatos de varios Estados da União, disse-nos:

"Estou certo de que o presidente Vargas, com a sua larga visão, atenderá aos pedidos da classe que, embora modesta, porem leal e perseverantemente, como diz o nosso memorial, colabora no engrandecimento da Patria Brasileira".

O Racionamento do Açucar

Vão Ser Distribuidos á População os Novos Cupons de Racionamento, Para Aquisição de Açucar Durante o Segundo Semestre do Corrente Ano

São as seguintes as instruções baixadas pelo Serviço de Racionamento da Coordenação da Mobilização Economica:

I

A entrega dos novos Talões de cupões e Cadernetas para o racionamento do açucar no segundo semestre de 1944 será feita:

a) Para os **domicilios familiares** (Talões numerados), nas escolas municipais e outros estabelecimentos onde se processaram, em maio e setembro do ano proximo passado, respectivamente, o recenseamento da população e a distribuição dos Talões-Registo ora em seu poder;

b) Para os estabelecimentos de habitação ou uso coletivo (Cadernetas numeradas), na sede do Serviço de Racionamento, instalada no 2º andar do Instituto de Resseguros do Brasil, á avenida Marechal Camara n. 159.

II

Os consumidores recenseados pelos Postos permanentes do Serviço de Racionamento, instalados nos postos distritais do Departamento de Vigilancia da Prefeitura Municipal, deverão procurar, nesses postos, os seus Talões de cupões para o segundo semestre de 1944.

III

A entrega dos novos Talões será realizada nas escolas e estabelecimentos referidos, nos proximos dias 3, 4, 5 e 6 de julho inclusive. Os interessados serão ali atendidos, nesses dias, das 8 ás 16.30 horas.

IV

Todo portador de Talão-Registo numerado (Registo de Consumidor) deverá comparecer á mesma escola ou estabelecimento em que o tenha recebido, e ali, mediante a simples exibição desse Talão, receber o novo Talão de cupons, de igual numero, para o segundo semestre do corrente ano.

V

O "canhoto" desse novo Talão será assinado pelo consumidor, ou pela pessoa que o represente, como recibo da entrega que lhe for feita.

VI

Os possuidores dos Talões-Registo deverão apenas exibi-los; não devem entregá-los em troca dos novos cupons.

Os Talões-Registo, contendo o nome do possuidor, o logradouro do seu domicilio e a classe a que pertence, constituem o "registo permanente" do consumidor no Serviço de Racionamento. Serão sempre necessarios para exibições futuras, por ocasião de se distribuirem outros cupons para aquisição de açucar ou outro genero sujeito a racionamento.

Em caso algum deverão as escolas primarias, outros estabelecimentos e os postos permanentes do Serviço de Racionamento entregar o novo Talão de cupons ao consumidor, sem a exibição do Talão-Registo e sem o recibo exigido.

VII

Todo consumidor que, nos dias marcados, não retirar o novo Talão de cupons na escola, estabelecimento ou posto que lhe corresponda, só poderá fazê-lo na sede do Serviço de Racionamento (Avenida Marechal Camara n. 159 — 2.º andar) a partir do dia 10 de julho.

ATENÇÃO DOS MORADORES DOS BAIRROS DE MEIER, BRAZ DE PINA, MADUREIRA, S. CRISTOVÃO E JACAREPAGUÁ

O Serviço de Racionamento da Coordenação da Mobilização Economica, para conhecimento dos interessados, comunica:

Em virtude de se acharem fechadas por motivo de obras as escolas municipais abaixo indicadas, os consumidores nelas recenseados para efeito de racionamento, deverão procurar nas escolas que as substituiram, os seus novos talões de cupões para o racionamento de açucar no segundo semestre de 1944, cuja distribuição será realizada nos dias 3, 4, 5 e 6 de julho proximo:

MEIER — Escola Republica do Perú, rua Arquias Cordeiro n. 108 — substituida pela Escola João Ribeiro, á rua Aristides Caire n. 79.

BRAZ DE PINA — Escola "7-11" á rua Guaporé n. 189 — substituida pela Escola 21-11" á rua Projetada, Penha.

MADUREIRA — Escola João Pinheiro, estrada Marechal Rangel n. 31 — substituida pela Escola "9-10", estrada Marechal Rangel n. 229.

S. CRISTOVÃO—Escola Diogo Feijó, rua Senador Alencar n. 129 — substituida pela Escola Gonçalves Dias sita no Campo de São Cristovão, 115.

JACAREPAGUÁ — Escola "9-12", Largo da Capela — substituida pela Escola Francis Hime, estr. Pau da Fome numero 950.

Caixa Reguladora de Emprestimos da Prefeitura

Serão pagas, hoje, as seguintes propostas:

71688 — 71737 — 71738 — 71740
71742 — 71743 — 71744 — 71745
71746 — 71747 — 71748 — 71749
71750 — 71751 — 77152 — 71753
71754 — 71755 — 71756 — 71757
71758 — 71759 — 71760 — 71761
71762 — 71763 — 71764 — 71765
71766 — 71767 — 71769 — 71770
71771 — 71772 — 71773 — 71774
71775 — 71776 — 77177 — 71778
71779 — 71780 — 71782 — 71783
71784 — 71785 — 71786 — 71787
71788 — 71789 — 71790 — 71791
71793 — 71794 — 71795 — 71796
71797 — 73386 — 96253.

As propostas anunciadas e não recebidas até o dia 30 serão canceladas.

Idealizado no Brasil o Avião Submarino

PODE LEVANTAR VÔO DE PISTA COMUM, ATERRISSAR OU DECOLAR DE SUPERFICIE LIQUIDA E SUBMERGIR OU EMERGIR

Interessado o Ministerio da Guerra No Invento de um Jovem Brasileiro

S. PAULO, 28 (A. N.) — O jovem Miguel Calux, de Itapetininga, idealizou um "avião submarino", cujo vôo é baseado nas leis de velocidade. O engenhoso invento mereceu o interesse do Ministerio da Guerra, a quem, por intermedio da Segunda Região, foi enviado um relatorio acompanhado de fotografias do avião submarino. Falando á reportagem o sr. Manoel Calux fez interessantes declarações sobre seu invento. Entre outras coisas, disse o seguinte: "Esse aparelho pode levantar vôo de pista comum, aterrissar ou decolar da superficie liquida e submergir ou emergir como se fosse um submarino, podendo assim ser chamado avião submarino. Não posso entrar em detalhes afim de não revelar certas pesquisas que foram resultadas de varios anos continuos de estudos, mas direi que é um aparelho que poderá ser construido no Brasil e trará grandes modificações interessantes á vida e atividades navais e aviatorias". Finalizando suas declarações, o jovem que acredita ter inventado o avião-submarino refere-se ligeiramente ás diversas partes do aparelho, especialmente do motor, tubos de escapamento de gases, fuzelagem, compartimentos para agua e respectivas válvulas, estabilizadores fixos de sustentação cabine portas, portinholas, periscopio, flutuadores, leme de profundidade, hélices, baterias, rodas.

A ESPECULAÇÃO DOS ALUGUEIS E A CRISE DE HABITAÇÃO

Os Institutos Não Podem Abandonar o Contribuinte Aos Azares da Sorte

A CONSTRUÇÃO DE CASAS PARA OS COMERCIARIOS SERIA A MAIS JUSTA APLICAÇÃO DOS FUNDOS DO INSTITUTO DA CLASSE

Cupertino de Gusmão, presidente do Sindicato dos Empregados no comercio, quando falava ao nosso redator

Focalizando o problema da habitação, DIARIO CARIOCA, na sua edição de ontem, encareceu a necessidade de que seja facilitado o financiamento das casas de baixo valor locativo pelos Institutos de Previdencia e Caixas Economicas Federais, que, atualmente, estão cobrando juros exagerados.

Salientamos, ainda, que os referidos Institutos estão cometendo, no tocante ao financiamento hipotecario urbano, graves desacertos, em consequencia da politica de juros elevados, e sugerimos, para resolver o problema da habitação da classe media, a redução dos juros atuais de 10% para 6% no financiamento das construções.

NÃO E' BASTANTE ADQUIRIR GRANDES AREAS

A proposito, o DIARIO CARIOCA procurou ouvir o sr. Cupertino de Gusmão, que desde 1939 vem ocupando a presidencia do Sindicato dos Empregados no comercio, atualmente licenciado, que é um dos lideres da numerosa classe, e que, ha anos, já se bateu pelo assunto.

Ao inteirar-se do nosso objetivo, disse-nos o sr. Cupertino de Gusmão:

— A construção de casas para os comerciarios, é, sem duvida, uma das mais justas aplicações dos fundos do Instituto da classe, mas a questão deve ser tratada tendo em vista as varias circunstancias que influem em sua solução.

Ha varios anos o Instituto adquiriu grandes areas de terreno, dizia-se, tendo em vista uma das mais indicadas inversões de capital, preconizada, até, segundo se alegava, por um congresso de habitação social, reunido em algum lugar.

Nessa ocasião, ponderavamos que não seria bastante a aquisição de grandes areas, quase todas situadas em suburbios longinquos, mas, tambem, a edificação imediata de algumas delas, principalmente nos bairros mais proximos do centro, atendendo ás exigencias da atividade dos comerciarios, que o obriga a sair de casa quase de madrugada, para entrar antes das oito horas, nos estabelecimentos empregadores.

5 ANOS DEPOIS

— Decorridos cinco anos — prossegue o nosso entrevistado — voltam a discutir a questão, e parece que dentro desse grande lapso de tempo pouco se fez de positivo, de concreto, de objetivo.

A construção de casas para os comerciarios deve obedecer a um critério que possibilite justamente, os mais desprovidos de recursos a ter um teto condigno, com a condição humana, encarada a questão pelo lado do conforto, proximidade dos centros de trabalho e modicidade da contribuição mensal a ser paga, porque os que percebem elevados proventos, os que podem viver em apartamentos de valor locativo elevado, não precisam da ajuda do Instituto, para dar campo aos desejos de ostentação.

AREAS PROXIMAS DOS CENTROS DE TRABALHO

Areas proximas dos centros de trabalho, não só do centro da cidade, mas de todos os centros, de grande movimento, de que são vários, hoje, pelo desenvolvimento dos bairros, podem ser aproveitadas para construção de apartamentos de vários tipos, segundo as necessidades das familias, maiores ou menores, regendo-se a tabela de prestações por um critério de compensação que possibilite situações, se não iguais, pelo menos aproximadas.

Não importa que a inversão de fundos em casas para os associados do Instituto não renda os juros que, á primeira vista, parecem necessários, porque para compensar uma possivel redução de renda patrimonial, comparado o rendimento dos imoveis com os juros bancarios, há a valorização, enquanto no dinheiro a juro há desvalorização.

ABANDONAR O CONTRIBUINTE AOS AZARES DA SORTE

—E' preciso encarar o problema da previdencia pelos varios lados com que se apresenta ele, e não pensando, apenas, no montante de fundos necessário a produzir em determinada epoca um valor tal de receita, e enquanto não se atinge esse montante, abondonar o contribuinte aos azares da sorte.

A politica social do governo, constantemente afirmada pelo chefe da Nação, é, indiscutivelmente, nesse bom sentido, e o que é preciso é que todos a executem com a mesma visão. — Concluiu o sr. Cupertino de Gusmão.

'Mude-se Dentro do Prazo de 3 Meses!'

Os Proprietarios, Na Esperança de Que Não Seja Prorrogado o Decreto Que Proibe o Aumento dos Alugueis, Estão Dando Ordem de Mudança Aos Inquilinos

ALIMENTANDO esperanças da extinção do decreto-lei que proibiu o aumento de alugueis, uma grande massa de proprietarios está notificando os seus inquilinos, até por processos judiciais, para desocuparem o predio ou apartamento ocupados no prazo de três meses, sob o pretexto de que precisam deles para residencia propria. Sabe-se que aquele argumento de ocupação pelo dono, é o unico permitido em lei para forçar o despejo do antigo morador. É intuitivo que o novo ocupante irá pagar um preço mais elevado, e por isso mesmo esse recurso deixou de ser um ou outro caso isolado, para se transformar, afinal de contas, num processo posto em prática por crescente numero de locadores. Ora, se as autoridades tivessem de tomar conhecimento tambem dum ou outro fato dessa natureza, compreender-se-ia o seu embaraço, ou a falta de apoio em dispositivos legais para se impor penalidades aos seus autores. Quando, entretanto, é do dominio publico que a fraude se vem amparando numa omissão ou que se escapa pelas malhas da lei promulgada com o objetivo unico de reprimi-la, cumpre a essas mesmas autoridades dar-lhe tanta elasticidade, quanta seja maleavel a conduta dos que a desrespeitam. Assim, quer nos parecer que deveria ser levado á barra dos tribunais, — o proprietario ou seu procurador apanhado em flagrante falsidade dos motivos alegados para o despejo. De seis meses a um ano de cadeia, por um crime que deveria ser inafiançavel nem sujeito a prescrição, sem duvida seria a medida eficaz contra esse movimentado "assanhamento" dos que exploram a industria de alugueis residenciais.

A Classe Medica Pleiteia Melhoria de Situação Economica

Nova Reunião Marcada Para o Dia 14 de Julho Na Sede do Sindicato Medico do Rio de Janeiro

Flagrantes da mesa que presidiu os trabalhos e da assistencia

A reunião que se realizou, ontem, á noite, na séde do Sindicato Médico do Rio de Janeiro, na Avenida Rio Branco numero 133, teve por objetivo tratar da situação economica da numerosa classe medica, em face do atual padrão de vida.

Usaram da palavra, entre outros, os drs. Rezende Rubim, Savio Pereira Lima, José Romeiro, Spinosa Rottier e Aurelio Monteiro, sendo que este, com atuação mais destacada em virtude de possuir, não só o dom da oratoria, como tambem, facilidade e clareza de abordar o importante problema da classe.

O presidente do Sindicato, dr. Tavares de Souza, fez uma exposição detalhada das demarches já realizadas pela diretoria, no sentido de tornar realidade as justas aspirações dos médicos, entre os quais, salientou, como das mais importantes, o envio de um longo memorial, ao presidente da Republica, contendo quatro itens, a saber: — Fixação de salarios — Estabilidade funcional — Indenização de acidentes no trabalho e Aposentadoria.

Ficou resolvido, depois de longos debates, uma nova reunião para o dia 14 de julho, afim de que a diretoria do Sindicato submeta á aprovação da assembléia a moção a ser enviada ao presidente da Republica.

Na Residencia do Conego Olimpio de Melo

Reuniram-se o Presidente Vargas, os Ministros Militares, o Chefe de Policia, o Diretor do DIP e o Major Filinto Muller

O conego Olimpio de Melo, comemorando o setimo aniversario da instalação do Tribunal de Contas da Prefeitura, realizou ontem em sua residencia particular um almoço intimo no qual reuniu, entre outras pessoas, diversas personalidades de destaque na alta administração publica.

Assim é que compareceram áquele encontro intimo e cordial o presidente da Republica, sr. Getulio Vargas, e mais os ministros da Guerra e da Marinha, general Eurico Gaspar Dutra e almirante Aristides Guilhem; capitão Amilcar Dutra de Menezes, diretor geral do DIP; prefeito Henrique Dodsworth, general Zenobio da Costa; coronel Nelson de Melo, chefe de Policia; major Filinto Muller, presidente do Conselho Nacional do Trabalho; além dos demais ministros daquele Tribunal.

FORO MILITAR

O SUDITO ITALIANO OBTEVE "HABEAS-CORPUS"

Julgando o "habeas-corpus" impetrado em favor de Remo Ravetti, sudito italiano e empregado da S.A. Lanificio "Minerva", de S. Paulo, sobre quem recaia o crime de deserção, por abandono do emprego que exercia como mestre naquele estabelecimento fabril, o Supremo Tribunal Militar, baseado em acordãos seus e do Tribunal de Segurança Nacional, firmou, uma vez mais, em acordão unanime, o principio, segundo o qual, e de acordo com a legislação em vigor, o delito de deserção, por abandono de emprego, só se caracteriza quando praticado por nacionais, sendo sabotagem quando o referido abandono é levado a efeito por um estrangeiro. Assim, ao impetrante foi concedida a ordem, para o fim de cessar a iminencia de prisão determinada por autoridade militar. Ainda por decisão daquela alta Côrte, foi remetida, para os fins de direito, cópia do acordão ao auditor da 2.ª Auditoria de S. Paulo. Relatou o feito o ministro Cardoso de Castro. Esse "habeas-corpus" foi julgado ontem e, na mesma data, comunicado pelo presidente, general Silva Junior, a autoridade coactora.

REUNIAO DO CONSELHO SUPREMO DE JUSTIÇA

O general Boanerges Lopes de Souza, presidente do Conselho Supremo de Justiça da F. E. B., composto dos generais ministro Vaz de Melo e Francisco de Paula Cidade, convocou para hoje, ás 14 horas, na sede do Supremo Tribunal Militar, uma sessão, para a qual foram convidados os seus membros.

...rosto bonito? só Creme Tito

NO ITAMARATI, O NOVO EMBAIXADOR DA GRÃ-BRETANHA NO BRASIL — Fez, na manhã de hoje, a sua primeira visita ao chanceler Osvaldo Aranha, no Itamarati, sir Donald Saint Clair Gainer, novo embaixador da Grã-Bretanha junto ao nosso Governo. Ao mesmo tempo em que apresentou as copias figuradas das suas credenciais, sir Donald St. Clair Gainer solicitou, por intermedio do ministro das Relações Exteriores uma audiencia especial com o presidente da Republica. Esta fotografia foi colhida no instante em que palestrava com o chanceler Osvaldo Aranha o novo representante inglês.

Diario Carioca

RIO DE JANEIRO, QUINTA-FEIRA, 29 DE JUNHO DE 1944

A nossa opinião

Os Institutos e a Aplicação de Seus Fundos

E' sempre oportuno relembrar as palavras do presidente Getulio Vargas, no seu discurso de 1º de maio, sobre a aplicação dos fundos dos Institutos de Aposentadoria e Pensões. O chefe do Governo disse claramente que os dinheiros dos trabalhadores, arrecadados pelos orgãos para-estatais, não deveriam ser aplicados em obras suntuarias ou guardados em bancos para render juros e sim, em beneficio dos contribuintes. Seria realmente absurdo permitisse o governo a continuação da politica seguida pelos Institutos, desviando para fins estranhos as suas rendas, enquanto os trabalhadores se sentiam desamparados pela direção daquelas entidades, cuja prosperidade financeira permitia até esbanjamentos inconfessaveis.

O chefe do Governo compreendeu que os clamores gerais surgidos de todos os lados eram o protesto de uma coletividade que se sentia espoliada nos seus interesses mais sagrados e reclamava dos poderes publicos uma providencia acauteladora. E as palavras do presidente Getulio Vargas foram, sem duvida, uma resposta confortadora áqueles clamores.

O primeiro fruto da reação governamental contra o desvirtuamento dos objetivos da legislação que criou os orgãos para-estatais, foi o estudo para a reforma geral daquelas entidades autarquicas, reforma que tem como caracteristica fundamental a unificação de todas elas. O DIARIO CARIOCA já se referiu a esse plano, que obedece á direta orientação do chefe do Governo, vendo que nele se concretizavam velhas sugestões lançadas destas mesmas colunas.

* * *

Uma das mais uteis aplicações dos fundos dos Institutos, de acordo com o discurso do sr. Getulio Vargas, é a que se refere ás construção de casas residenciais para todos os que trabalham e que contribuem para os orgãos para-estatais. Quer sejam para aluguel, quer sejam para propriedade do contribuinte, as casas residenciais representam, neste momento, uma necessidade que não deve ser protelada por mais tempo.

O problema de habitações, principalmente no Rio de Janeiro, está assumindo proporções de verdadeira calamidade publica. Não ha casas para locação. Os apartamentos que surgem, no centro e nos bairros da capital, são feitos para ricos. A classe media não é contemplada por essa febre de construções. As demolições feitas, ultimamente, para a abertura de novas avenidas, contribuiram enormemente para a crise de habitação no Rio de Janeiro. Foram mais de duas mil casas que desapareceram sob a ação da picareta.

Em nossa edição de hoje publicamos uma entrevista do presidente do Sindicato dos Empregados no Comercio, que está de perfeito acordo com os pontos de vista defendidos pelo DIARIO CARIOCA. Não basta aos Institutos adquirirem areas. Isso não resolve o problema. E' necessario que essas areas sejam conquistadas em locais proximos do centro e nelas construidos predios para os trabalhadores. Não se pode exigir luxo, mas conforto e segurança. Se não se cuidar, desde já, desse assunto, ver-nos-emos, dentro em breve, numa situação bem dificil, cujas perspectivas já se desenham em cores negras nos horizontes.

E' urgente, pois, a aplicação dos fundos dos Institutos nessa grande obra de assistencia social.

TOPICOS

Paderewski!

A 29 de junho de 1941, falecia em Washington o grande cidadão do mundo que se chamou Ignacio Paderewski. Cidadão do mundo pela arte e pelos ideais, ele foi um espirito que resistiu a todas as dificuldades e todas as vicissitudes da existencia, com galhardia magnifica. Ele foi, sem duvida, um desses gigantes de que fala Carrell. Sua influencia, as emanações do seu acendrado amor á Arte, á patria e á humanidade, são vastissimas e vencem o tempo e o espaço.

Onde quer que se encontre um polonês, que ame e sirva a sua terra, a influencia de Paderewski se faz sentir. Aquela longa e gloriosa vida, que se extinguiu justamente há tres anos, deixou sua impressão em nosso século.

Sendo um artista de genio, ele foi um lutador, um homem de ação vigorosa. Pela Polonia, Paderewski deu tudo o que pudia dar. E ninguem mais do que ele sentiu a grande desgraça que caiu sobre a sua patria. Não foi somente simpatia pela Polonia que ele soube inspirar. Convencia a todos dos direitos da Polonia á vida de nação livre. E' mais do que sabido o que foi sua atuação sobre a opinião publica na America do Norte e principalmente junto ao presidente Wilson, que resultou na imposição, estipulada nos 14 pontos de Wilson para as condições de paz, em 1918, do restabelecimento de uma Polonia livre, com acesso ao mar.

Na data de hoje, os poloneses, mesmo subjugados pela prepotencia nazista, relembrarão a memoria do seu grande compatriota. E, sobre aqueles que lutam pela liberdade da sua patria, verão pairar o espirito luminoso do insigne patriota.

* * *

O Abuso dos Hoteis e Restaurantes

DE há muito, o DIARIO CARIOCA vem mostrando o abuso dos hoteis, pensões e restaurantes, com a elevação dos preços, sem a minima atenção para a freguesia. Nada havia que justificasse essa atitude dos proprietarios desses estabelecimentos, a não ser uma incrivel manifestação de ganancia comercial. O momento dificil que atravessamos dava oportunidade á exploração.

O Sindicato dos Hoteleiros, certa vez, procurara justificar a alta dos preços, sem, entretanto, se apoiar em razões sérias. Que houvesse um aumento razoavel, não seria estranhavel. Como se fez, porem, foi um absurdo que estava reclamando medidas severissimas.

Anuncia-se, agora, que o coordenador da Mobilização Economica vai agir contra a extorsão, no sentido de amparar os interesses do publico, sem prejudicar, é lógico, os dos proprietarios. O que se deve fazer é combater o assalto á economia do povo. E nada mais.

As declarações feitas, ontem á imprensa pelo chefe do Serviço de Fiscalização Geral do Preços são dignas de atenção. E o que a população espera é que as medidas que se vão tomar sejam capazes de resolver uma situação que já se estava tornando premente e angustiosa. Esse negocio de se pagar, por exemplo, 18 cruzeiros por um filé "mignon", como em certos restaurantes da chamada zona aristocratica, precisa acabar.

* * *

Medida Simpatica

OS extranumerarios diaristas e tarefeiros da União viram-se privados do gozo de férias e de licença para tratamento de saude. Criara-se para esses servidores uma situação de desigualdade que mais se agravava, porquanto o Governo lhes impôs todos os deveres e todos os onus atribuidos aos demais servidores. Ao mesmo tempo em que a legislação trabalhista obrigava os patrões a dar férias aos seus diaristas e tarefeiros, o Governo negava esse beneficio aos seus proprios.

O DASP, por mais de uma vez, se referiu ao assunto, justificando com a sua dialetica conhecida a negação daquelas prerrogativas. O tarefeiro e o diarista doente eram condenados a perder integralmente os seus salarios. Agora, o Governo, inspirado num alto sentimento de justiça, acaba de assinar um decreto estabelecendo para aquela classe de servidores o direito há tanto tempo pleiteado: o de férias e o da licença. Até mesmo a servidora gestante tem assegurada a licença de três meses, com salario integral.

A medida que o Governo vem de tomar completa, pode-se dizer, o Estatuto do Funcionario Publico e merece, sem duvida, todas as simpatias, pelo sentimento de justiça que a orientou.

* * *

Em Monte Azul

A LIGAÇÃO Norte-Sul é um dos grandes problemas que o pais tinha a resolver, desde algumas gerações. Não precisamos acentuar as dificuldades desse gigantesco empreendimento, para uma nação que só hoje começa a dispor de industrias pesadas com capacidade para fabricar o material necessario a uma realização de tamanho vulto. Quando o Brasil se viu envolvido na guerra atual, o presidente Getulio Vargas determinou que fossem iniciadas as obras planejadas, afim de que o Norte tivesse ligação ferroviaria com o Sul, de modo a anularmos em parte o bloqueio submarino feito pelo inimigo, ao longo de nossas costas maritimas.

Já estão adiantados os trabalhos dessa ligação. O diretor da Central do Brasil acaba de percorrer o trecho que está sendo feito por essa grande ferrovia nacional, de Montes Claros a Monte Azul. Até meados do proximo ano, os trilhos alcançarão esta localidade. Deve-se ainda salientar que já estão sendo empregados trilhos fabricados no Brasil, nesse trecho da Central, o que demonstra que o nosso pais vai vencendo, com segurança, as etapas economicas e sociais que o separam dos tempos do Brasil nação colonial e essencialmente agricola. Em fins de 1945, deve estar praticamente concluida essa grande obra que é a ligação ferroviaria entre as duas partes do pais.

Os Alemães Perdem Uma Arma Preciosa Generais

Por Charles Smith

(Da I. N. S.)

LONDRES, 28 — O corpo de oficiais alemães — a espinha dorsal da Wehrmacht — que tanto tem sofrido na Russia, na Africa do Norte e na Italia, recebeu, agora, um novo e sangrento golpe na campanha da Normandia. Segundo informações fidedignas, os homens cuja perda mais doi a Hitler e dos quais ele mais necessita, — os oficiais veteranos e competentes, — ocupam grande percentagem na lista das baixas.

Essa lista, encabeçada por cinco generais, compreende além destes muitos coroneis e outros oficiais de menor grau, inclusive veteranos da guerra. Esses oficiais estão entre os mortos, feridos graves e prisioneiros.

Todas essas baixas somadas mostram que os Aliados, na campanha da Normandia, não somente conquistaram Cherburgo, mas obtiveram um dos seus maiores objetivos: a redução do exército alemão, particularmente do seu corpo de oficiais. Esse processo, que começou na Africa do Norte e continuou com êxito na Russia e na Italia, está agora em plena aplicação na França.

Entre os generais mortos na Normandia, o general Hellmich, de 53 anos de idade, servira no Ministerio da Guerra, como técnico adido aos serviços estrangeiros, de 1927 a 1928. Comandava uma divisão de infantaria, quando foi morto no dia 22. O major-general Stegman, de 49 anos, tinha brilhante carreira militar, tendo subido muito rapidamente a coronel em 1940. Quando comandava uma divisão em Orel, na Russia, foi condecorado. Esteve tambem na Italia e quando foi encontrado morto na Normandia, no dia 25, era o comandante de uma divisão de infantaria na area de Cherburgo.

Os generais, e oficiais superiores mortos na campanha da Normandia não são faceis de substituir, apesar das reservas com que conta a Alemanha e que até há pouco tempo pareciam inesgotaveis.

Todos eles e não apenas os citados acima eram tidos como excelentes oficiais. Dentre eles, há suspeitas de que o de nome Erick Marks, de 53 anos de idade, que morreu "em ação" — segundo a nota oficial alemã — tenha se suicidado. Era um oficial de grande carreira tanto militar como politica, tendo mesmo servido de secretario do antigo chanceler von Papen — o que deu o lugar para Hitler — antes de 1939, isto é, antes da guerra.

Veleiro Nazista Desembarca Espiões no Brasil

(Conclusão da 2ª pag.)

tuou em outro barco do mesmo genero, porém, de menores dimensões, e em ponto mais afastado. O seu desembarque foi efetuado uma hora depois do desembarque do preto. Tinha este como bagagem, que transportou para a terra, uma mala de radio e umas latas de frutas alemãs, uma faca e uma barra de ferro para sua defesa. Calçava ele, nesta ocasião, bota de borracha de canos altos, iguais aos que usam os tripulantes de submarinos alemães, havendo solicitado no barco uma arma de fogo que não lhe foi dada. A sua bagagem era constituida apenas de uma mala de radio, virando-se o bote de borracha com a arrebentação das ondas na praia, com isto desaparecendo um remo e um saco de uniformes de um marinheiro alemão, além de papeis e documentos que pertenciam a este marinheiro. Com a sua mala de radio foi lançado á praia pelas ondas, cuidando os dois marinheiros que o acompanhava, logo que alcançaram a terra, de esconderem a mala de radio, enterrando-a a uns cem metros da praia, perto de uma lagoa. Feito esse serviço, tentaram os marinheiros o seu retorno para bordo do navio o que não foi possivel com um só remo, decidindo-se, então, ocultar tambem o bote de borracha, enterrando-o na areia. Tendo tudo isso ocorrido á noite, entraram os marinheiros a fazer sinais para a direção do veleiro, utilizando-se de fósforos. Esses sinais eram correspondidos, e acreditavam achar-se o capitão a bordo quando este surgiu a seu lado, na praia, informando-os de que tambem o seu barco de borracha havia sido envolvido pelas ondas, quando procurava regressar ao navio. Notou o oficial os sinais feitos com os fosforos e uma vez ali, reuniu os quatro marinheiros que estavam em terra, com eles se dirigindo para onde estava o barco de borracha, nele embarcando todos de regresso ao navio.

AS APREENSÕES EFETUADAS PELA POLICIA

Nas diligencias que efetuou em torno do ruidoso caso, apreendeu a Delegacia de Ordem Politica e Social, enterrados na praia de Gargau', em São João da Barra, varios documentos e avultada importancia em dinheiro estrangeiro.

Dentre os documentos encontrava-se o codigo de transmissões, para uso do espião negro William Marcus Baarn. Esse codigo é baseado em uma versão em inglês de uma Biblia editada pela "Britsh and Foreign Bible Society Edition" e impressa na Universidade de Oxford no ano de 1938. A explicação desse codigo, fornecida por Baarn, foi acompanhada das fotografias com instruções e, tambem, de todo o material a ele necessario.

Em dinheiro foram encontrados cinco massos cintados de cedulas de dez pesos argentinos, contendo cada masso cem cedulas; cinco massos de cedulas de um peso argentino, contendo cada masso cem cedulas; um masso de cedulas de cinco pesos argentinos, contendo cem cedulas cada um.

Além desse dinheiro, foram apreendidos mais os seguintes valores: oitenta e cinco cédulas de cinco libras esterlinas e vinte e cinco cédulas de uma libra esterlina. Em dinheiro francês: dez cédulas de cem francos. Em dinheiro americano: U.S.A.: quarenta e seis cédulas de vinte dolares e vinte cédulas de cincoenta dólares. Em dinheiro português: sete cédulas de vinte escudos, uma cédula de cincoenta escudos e uma cédula de vinte escudos, uma cédula de cincoenta escudos e uma cedula de cem escudos, num total de quatrocentas e cincoenta libras esterlinas; mil novecentos e vinte dólares e duzentos e noventa escudos; em poder de Guilherme Koepff Chavez: em dinheiro americano U.S.A.: duzentos e oitenta e uma cedulas de um dolar, quinhentos e setenta e nove cédulas de cinco dólares e quatrocentos cédulas de dez dólares; em dinheiro português: cinco cédulas de vinte escudos, uma cédula de cem escudos, uma cédula de cincoenta escudos e em dinheira argentino, seis cédulas de cincoenta pesos, num total de sete mil, cento e setenta e seis dólares; duzentos e cincoenta escudos e trezentos pesos argentinos.

Todo o material apreendido, inclusive os aparelhos radio-emissores, encontram-se depositados na Delegacia de Ordem Politica e Social, sendo recolhidas ao cofre forte daquela Delegacia as importancias encontradas e que, como tudo o mais, constam do auto lavrado na presença do dr. Ari Sucena e das pessoas que testemunharam as diligencias realizadas para a apreensão, que se revestiu de todas as formalidades previstas em lei.

O processo, constante de varios valores, foi relatado pelo delegado de Ordem Politica e Social e deverá ser encaminhado á Justiça, para julgamento dos espiões.

DE PLINIO SALGADO A D'ANUNZIO

Camisas Verdes e Camisas Negras

ROMA, 28 (United Press) — Os circulos italianos confirmam que o principe Gabriele D'Annunzio, que estava entre os que foram presos no setor de Roma, por motivos de segurança, é filho do famoso poeta D'Annunzio. Antes da ocupação de Roma a radio-emissora do Vº Exercito advertiu os patriotas italianos que vigiassem Gabriele, em vista de seus esforços para contituir uma organização de "camisas verdes", com o proposito de continuar o ideal dos "camisas negras" de Mussolini, sob um novo nome. Gabriele foi acusado quando estava em Havana, Cuba, onde estabeleceu um centro de "camisas verdes" no hotel Eden, que é muito conhecido pelos turistas norte-americanos.

Registados Abalos Sismicos No Mexico e Na Nicaragua

WASHINGTON, 28 (U. P.) — Os instrumentos dos sismografo desta capital registraram um terremoto de "proporções consideraveis", ocorrido em local não identificado do Mexico, pouco antes das 4 horas da manhã.

NA NICARAGUA

NOVA YORK, 28 (Associated Press) — Os sismografos da Universidade de Fordham registaram dos "violentissimos" abalos sismicos, hoje pela manhã, ocorridos provavelmente nas imediações de Nicaragua.

DEWEY... ROOSEVELT

JOAQUIM DE SALES

PARECE impertinencia querer um estrangeiro imiscuir-se na politica interna dos Estados Unidos e entre os grupos politicos daquele grande pais tomar partido em favor de determinado candidato nas futuras eleições presidenciais. Mas se o estrangeiro toma o partido de Franklim Roosevelt, a sua impertinencia desaparece de todo ou quase, porque Roosevelt é hoje um cidadão do mundo e é muito mais universal do que americano. Pertence e interessa a todos nós. Não há nessa preferencia o menor deslustre para o nome e as virtudes do seu possivel contendor no pleito de novembro proximo, o governador do Estado de Nova York. O sr. Dewey é muito moço, pode esperar a sua vez, mas não deve pretender que, na hora da procela, se pense na substituição do timoneiro, sobretudo quando já se conhece o pulso do capitão a cuja experiencia, a cuja coragem, a cuja calma foi confiada a sorte do navio, acossado pelos vendavais.

Todas as chances militam ao lado de Franklim Roosevelt. O seu competidor, alem do velho programa do Partido Republicano, tem que expor idéias objetivas sobre problemas inéditos que surgiram com esta guerra e foram uma surpresa para os americanos. Roosevelt leva a vantagem de ter um programa talvez inatingivel, mas certamente insuperavel: a sua obra, a sua vida. O que ele tem feito, está fazendo e fará ainda em beneficio da sua pátria, do continente e da humanidade inteira, dá-lhe direito a todas as pretensões, de maneira a torná-lo um cidadão que pode querer ser tudo, sem preterir ninguem.

* * *

Para o planeta, sem o maior exagero, Roosevelt é o simbolo da Nação Americana. Ele é a força, a alma, o apostolo da América, sem cuja palavra, e sem cuja ação o mundo estaria talvez, na hora atual, imerso nos abismos da tirania germanica. Se não fosse o ardor generoso e santo desse homem eleito de Deus, e que em Deus coloca toda sua confiança, que seria da sorte do genero humano? Ele viu toda a extensão do perigo que estavamos todos correndo e pôs a sua alma ao serviço dos mais nobres ideais da solidariedade humana. Fez os mais prementes apelos aos seus compatriotas. Arrancou dos olhos dos isolacionistas a opacidade que os impedia de ver a irremediavel desgraça a que os expunha, como a todos os povos, a impunidade arrogante e avassaladora do despotismo nazista.

Os camponeses abandonaram as lavouras; os operarios, as usinas: os estudantes, os bancos escolares; os homens de negocios, seus interesses. Tudo foi mobilizado para criar uma represa á onda invasora do nipo-nazi-fascismo.

Os americanos ouviram a palavra de seus guia incomparavel. Ele não lhes prometeu compensações territoriais, lucros justificados da guerra, nem mesmo uma retomada proxima da vida pacifica e confortavel a que o povo americano está habituado. O que ele pregou foi o espirito de sacrificio e de penitencia para abrandar as cóleras celestes deflagradas sobre a terra e cujo instrumento era um novo Atila, flagelo da humanidade.

Roosevelt concitou os seus patricios a uma cruzada de Redenção, cruzada de que a Nação Americana teria todos os encargos, sem reclamar nada para si, a não ser a vitoria da boa causa e as bençãos com que a posteridade saberá lembrar em todos os tempos, tudo o que deve a esse pais de homens livres e de trabalho e que despertou no dia seguinte como o povo guerreiro que devia quebrar os dentes a hidra germanica fazendo da brutalidade e da violencia a "nova ordem" em que os alemães seriam os senhores e os homens de todos os continentes os escravos humildes dos alemães.

* * *

O povo americano identificou-se com o seu chefe. O Pedro Eremita, que Deus fez surgir em meio ás nossas dores e apreensões, desfraudou o lábaro da liberdade e debaixo dele as Legiões Libertadoras da grande democracia se formaram e, empunhando-o, partiram para todas as frentes onde a civilização cristã possa correr perigo. As fábricas de artefatos civis transformaram-se em usinas de produção bélica. Toda a mocidade norte-americana empunhou um fuzil e lá está, no Pacifico e na Europa, na Africa, na América e na Oceania, realizando os feitos mais estupendos, as façanhas mais surpreendentes e cobrindo-se de gloria nas mais atrevidas e sangrentas batalhas. Poder-se-ia exigir uma epopéia mais empolgante do que o desembarque em Salerno, na praia de Anzio e agora essa proeza, para sempre memoravel do desembarque nas praias arenosas da peninsula de Cherburgo, no proprio coração da famosa fortaleza européia de Hitler?

O mérito do presidente Roosevelt não é apenas o de ter delineado todas as fases e desdobramentos da ação militar que há de ser uma lição eterna para o estulto orgulho de um povo que pretendia o monopolio da raça pura e superior. O seu grande merecimento foi ter operado o milagre da reviravolta na opinião publica de seu país e mais ainda e sobretudo, o de ter traçado os planos de uma paz justa, que nunca mais, ou pelo menos tão cedo, possa vir a ser perturbada pela ambição de territorios alheios, pelo menospreço do direito em detrimento das nações pequenas ou desarmadas. Não creio que o governador Dewey esteja preparado para garantir o êxito desses planos, sem o qual seria vão e contraproducente todo o esforço feito para atingir á vitoria. Aos Estados Unidos está reservado um papel muito mais importante para depois da guerra do que tudo o que têm feito para ganhá-la. E ela está ganha...

* * *

Se o povo americano julgou um dever reeleger pela terceira vez o presidente com mais forte razão terá motivos para lhe renovar agora, o mandato, afim de completar e assegurar um empreendimento que custou tanto dinheiro, tanto sangue, tantas vidas da flor da mocidade americana, nestes cinco anos de desolação e sofrimentos.

As eleições de novembro nos Estados Unidos não poderão, portanto, assumir as proporções mesquinhas de uma simples competição partidaria, mas a importancia de uma atitude que afeta os interesses vitais das cinco partes do mundo.

O genio politico de Roosevelt viu longe o que representava para todos os povos uma vitoria dos países totalitarios; e ainda agora no México cinco aeródromos japoneses, camuflados e ocultos, foram descobertos e deles deveria partir o ataque, cujas consequencias ninguem poderia prever, da raça daninha e desprezivel que concebeu e realizou a ignominia de Pearl-Harbor, enquanto os dois delegados especiais do Imperio do Sol Nascente juravam fidelidade á amizade dos Estados Unidos!...

* * *

O mundo confia tranquilamente no bom senso dos americanos. Tiveram estes, no momentos mais grave da sua historia e da historia da humanidade, o privilegio de ter á frente de seus destinos um gigante para combater os pigmeus do Eixo na Europa e na Asia; mas a sua missão providencial não está consumada.

Que são quatro periodos de governo, quando eles podem edificar quatro séculos de paz perene, de trabalho fecundo, de gloria e de grandeza?...

Dewey... Roosevelt... Quem poderá hesitar?...

COMENTARIO INTERNACIONAL

As Dificuldades Que Dewey Enfrentará

Antonio Bento

NÃO constituiu surpresa para ninguem, dentro ou fora dos Estados Unidos, o resultado da Convenção de Chicago, que escolheu o sr. Thomas Dewey para opor-se á inevitavel candidatura Roosevelt, nas proximas eleições presidenciais. Afastado Wendell Wilkie, o governador do Estado de Nova York era, sem a menor duvida, o candidato mais forte. Aliás, a chapa republicana é uma chapa de governadores, pois o companheiro de Dewey, para a vice-presidencia, é o sr. John Bricker, chefe do executivo do Estado de Ohio. A escolha do novo candidato republicano foi feita por unanimidade. Apenas, o general Mac Arthur obteve um voto, que lhe foi dado pela delegação de Wisconsin. Enquanto isso, Dewey conseguiu mais de mil sufragios. Já se vê, portanto, que nesta guerra não logrou êxito a idéia da eleição dum militar para a Casa Branca, atendendo-se á tradição que vem da escolha de Washington. Aliás, a atual conflagração ainda vai durar muitos meses, de modo que a escolha do general Mac Arthur não teria sequer o mérito do respeito á praxe firmada após o triunfo de George Washington, o grande general da guerra da independencia. Além disso, a estrela do generalissimo Eisenhower está brilhando multissimo mais que a do quase esquecido heroi de Bataan, cuja legenda já pertence ao passado. Deve-se ainda reconhecer que o presidente Roosevelt está conduzindo a politica de seu país e, especialmente a estrategia contra o Eixo com indiscutivel eficiencia. O êxito da segunda frente resultou tambem, em grande parte, de seu trabalho. Sendo assim, Dewey vai levar muita desvantagem em enfrentar o presidente, na atual conjuntura. Dada a presente situação, tudo conspira em favor da eleição de Roosevelt para o quarto periodo, embora o Partido Republicano esteja se preparando para disputar o poder com o maior encarniçamento, tendo em vista as possibilidades que o após-guerra trará para a economia dos Estados Unidos. Com o retorno a uma nova época de grandes negocios, em escala mundial, cresce o cambio dos republicanos, cujos dirigentes possuem maior experiencia e maiores recursos. Foi por isso que o sr. Wendell Wilkie, ao passar ontem o seu elegante telegrama de cumprimentos ao governador Dewey, fez-lhe tambem esta expressiva advertencia: "Tendes agora uma das maiores oportunidades da Historia". Tem razão o candidato republicano derrotado em 1940. A oportunidade é realmente enorme. Mas, que programa novo e irresistivel poderá Dewey apresentar contra Roosevelt? O que o povo norte-americano e todos os povos aliados desejam é que a Casa Branca conduza a guerra, em 1945 com o acerto e a clarividencia com a que vem conduzindo o atual presidente. E desejam tambem que, após a derrota do Eixo, o mundo seja beneficiado por uma paz democratica, livre de qualquer influencia imperialista. Quanto ás Américas todos queremos que prossiga a politica de boa-vizinhança. Sendo assim, o presidente Roosevelt levará certamente grande vantagem sobre o seu competidor. Pode-se mesmo dizer que o sr. Dewey em materia de politica exterior, terá de apresentar um programa muito parecido com o do sr. Roosevelt, como aconteceu com Wilkie, há quatro anos. A unica possibilidade de vitoria para os republicanos seria a derrota completa dos exércitos de Eisenhower na Normandia, seguida de outro grande revés da frota de Nimitz no Pacifico Central. Mas, essas hipoteses estão afastadas, razão pela qual Dewey terá apenas de fazer ataques essencialmente demagogicos para combater o seu poderoso competidor, o que constituirá um "handicap" evidente para o Partido Democratico. São essas as dificuldades que Thomas Dewey enfrentará, em sua proxima campanha politica.

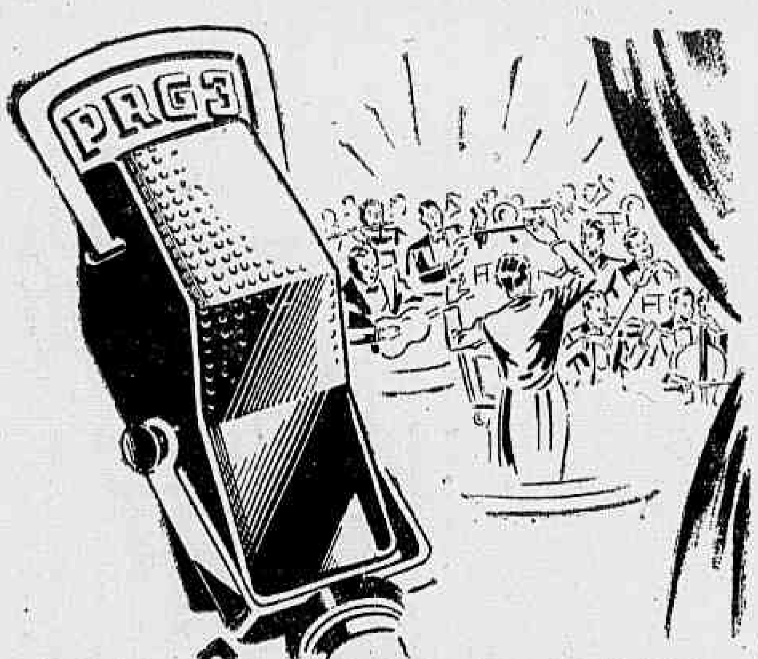

ALÔ BRASIL

É O PROGRAMA FEITO PARA VOCÊ PORQUE APRESENTA SEMPRE

As nossas melhores musicas!
Os nossos melhores artistas!
As nossas personalidades mais expressivas!

DESTACAMOS NO PROGRAMA DE HOJE:

* — Heloisa Helena
— PAULO ROBERTO
— ARACY DE ALMEIDA

Todas as 5ª feiras, ás 21.00 horas na RADIO TUPI

UMA APRESENTAÇÃO DA

CIA. DE CIGARROS SOUZA CRUZ

Atos do Chefe do Governo

DECRETOS NAS PASTAS DA JUSTIÇA, EDUCAÇÃO, TRABALHO, FAZENDA E NO D. A. S. P.

O presidente da Republica assinou os seguintes decretos:

NA PASTA DA JUSTIÇA

Concedendo dispensa ao desembargador João Osorio Porfirio da Mota das funções de substituto eventual do interventor federal no Piauí e designando Alvaro Sisifo Correia, secretario geral do Piauí, para substituí-lo.

Nomeando Minalda Magalhães escrevente juramentado do 16º Oficio de Notas da Justiça do DF.

Aposentando — Agobar da Silva, servente, classe E, José da Gama Manhães, comissario de policia, classe K, Caetano Carlos da Cunha, comissario de policia, classe I e José Fernandes de Morais, operario de artes graficas, classe G.

Revogando a portaria de .... 19-10-912, em virtude da qual foi expulsa do territorio nacional a russa Sara Berlim ou Sarah Herling.

Indultando Judite Loureiro de Figueiredo do resto da pena de 2 anos imposta pelo juiz da 7ª Vara Criminal do DF.

Comutando — de 21 para 15 anos a pena imposta pelo Tribunal de Apelação de S. Paulo a Armando Lins Falcão, de 19 anos e 3 meses para 15 anos a pena imposta pelo Tribunal do Juri da comarca de Ferros, Minas, a Altino Jacinto de Souza, de 15 para 12 anos a pena imposta pelo Tribunal do Juri da comarca de Guarapuava, Paraná, a Antonio da Cruz Capote, de 30 para 21 anos a pena imposta pelo Juri da comarca de Ponte Nova, Minas, a Jovercino de Souza Neto, de 3 anos para 1 ano e 6 meses a pena imposta pelo Juizo da comarca de Campos a Jair Amaro de Azevedo e de 25 para 15 anos a pena imposta pelo Tribunal de Apelação do Estado do Rio, reformando a sentença do Tribunal do Juri da comarca de Trajano de Morais, a José Francisco Aleluia.

NA PASTA DA EDUCAÇÃO

Nomeando interinamente Antonia Williams Souza Aranha, Armando Chagas e Carlos Batista dos Santos, escriturários, classe E e Maria de Lourdes de Melo e Zilca da Rocha, zeladores, classe D.

Concedendo exoneração a Maria Evangelina de Castro e a Jorge Teixeira Soares, de zelador, classe D.

Aposentando no interesse do serviço publico Marina Pimentel, estatistico, classe J.

Removendo, "ex-oficio", no interesse da administração, Cora Bastos Freitas, escriturário, classe E, da Direção Nacional da Juventude Brasileira para a Divisão de Ensino Comercial e Pedro Nunes Cristianos, servente, classe C, da Divisão do Material para o Instituto Benjamin Constant.

NA PASTA DO TRABALHO

Designando Candido Gomes de Freitas, para exercer a função do Vogal, alheio aos interesses profissionais, do Conselho Regional do Trabalho da 3ª. Região, com séde em Belo Horizonte.

NA PASTA DA FAZENDA

Tornando sem efeito o decreto que nomeou interinamente, escriturario, classe E, Julieta Costa de Carvalho.

Nomeando Alvaro Vale e Justino Carneiro, liquidantes das firmas Urcinio Menici Malheiros, Menici, Filhos & Cia. Ltda. e Menici Malheiros e, interinamente, escriturário, classe E, Ruth Gusmão Cromack.

NO D. A. S. P.

Nomeando, escriturário, classe E, Silvia Barbosa.

DECRETO-LEI ALTERADO

Alterando a redação de um artigo de lei o presidente da Republica assinou o seguinte decreto-lei:

"Art. 1.º — O item 23, do artigo 12, do Decreto-lei n. 300, de 24 de fevereiro de 1938, passa a ter a seguinte redação:

"As sementes para agricultura ou horticultura rizomas, tubérculos e estacas importados para agricultores, associações ou sindicatos agricolas, excetuadas as destinadas a jardins, mediante requisição do Ministerio da Agricultura ou dos Governos Estaduais".

Art. 2.º — Sempre que se utilizarem da faculdade concedida por este Decreto-lei, os Governos Estaduais ficam obrigados a comunicar ao Ministerio da Agricultura a natureza, a quantidade e o destino das importações feitas com isenção de direitos, sendo o cumprimento desta exigencia indispensavel para a obtenção de novos favores.

Art. 3.º — Este Decreto-lei entrará em vigor na data de sua publicação.

Art. 4.º — Revogam-se as disposições em contrario."

OUTROS DECRETOS

O presidente da Republica assinou um decreto-lei dispondo sobre a classificação, avaliação e padronização dos produtos minerais á exportação.

O presidente da Republica assinou decretos alterando as tabelas de mensalista do Serviço de Radiodifusão do Ministerio da Educação e da Diretoria de Aeronautica Civil, criando a função gratificada de inspetor especializado na tabela de mensalista da Administração do Edificio da Secretaria Geral do Ministerio da Guerra e substituindo, no Departamento Nacional de Produção Mineral as tabelas ordinarias e suplementar pelas de Portaria e de Seção de Comunicações.

O presidente da Republica assinou decreto nomeando João Carlos Vital, Landulfo Alves e Rubens Dalmada Horta Porto para membros da Junta de Controle da Fundação Abrigo do Cristo Redentor.

SIGA

★ RÁDIO CLUBE DO BRASIL
PRA-3 - 860 kcs.

★ RÁDIO TUPÍ
PRG-3 - 1280 kcs.

★ RÁDIO NACIONAL
PRL-7 - Ondas curtas
9.720 kcs. - 30.86 mts.

DE 2.ª A 6.ª FEIRA, ÀS 19,30 HORAS

Para Acabar Com os Abusos dos Hoteis e Pensões do Rio

A Coordenação Anuncia Energica Campanha Repressiva á Ganancia dos Proprietarios Desses Estabelecimentos

O chefe de Serviço de Fiscalização Geral de Preços, sr. Rafael Azambuja, fez importantes declarações á imprensa, ontem, sobre a medida do ministro João Alberto com relação aos hoteis e pensões da cidade.

— "Já ha algum tempo — disse o chefe do S.F.G.P. — a Coordenação vinha recebendo reclamações relativas a abusos praticados por proprietarios de hoteis e de pensões, que aproveitando, ainda mais, a dificil situação de escassez de moradia em que se debate o Rio de Janeiro, vinham tomando, arbitrariamente, uma serie de atitudes que consultavam, sem duvida, os seus interesses particulares, mas não atendiam á situação aflitiva que atravessam todas as camadas da população.

A MAJORAÇÃO DOS PREÇOS E A SUSPENSÃO DO "SERVIÇO DE RESTAURANTE"

— "Havia hoteis que não se limitavam a uma majoração absurda de seus preços, mas transformavam o seu sistema de serviço, pois suspendiam de um instante para outro o fornecimento de alimentação que costumavam dar juntamente com a hospedagem. Inumeras pessoas, especialmente, de que se socorrem as classes menos favorecidas para resolver o seu problema de moradia, seguiram este criterio em defesa do interesse particular sem nenhuma atenção ao inquilino ou ás necessidades coletivas.

VISTORIAS PROCEDIDAS PELO S.F.G.P. NAS CONTABILIDADES DOS ESTABELECIMENTOS

— "Para atender estas determinações, o chefe do Serviço de Fiscalização Geral de Preços mandou fazer algumas verificações e vistorias nestes estabelecimentos, tendo mesmo convocado á sua presença alguns proprietarios e gerentes, entre os quais o gerente do Natal Hotel, juntamente com os livros de sua contabilidade, pois contra este estabelecimento a Coordenação recebera reclamações positivas.

Independente da continuação destas verificações e vistorias, o chefe da Fiscalização esclareceu de forma inequivoca para todos, o ponto de vista da Coordenação: de um modo geral, todos os preços estão estabilizados, conforme a Portaria numero 159, do sr. coordenador.

A APROVAÇÃO PRÉVIA DA COORDENAÇÃO

"Quaisquer alterações impostas pela evolução das circunstancias economicas para serem legais têm de receber a aprovação da Coordenação. Os hoteis e pensões estão, igualmente, sujeitos á mesma condição. Para tornar bem claro o pensamento do governo, distinguimos, naqueles estabelecimentos, duas classes bem nitidas: os que possuem restaurantes publicos, incluindo a alimentação no preço das diarias, e aqueles que somente fornecem hospedagem.

"Para os primeiros — acrescenta o sr. Rafael Azambuja — assim como o Serviço de Abastecimento da Coordenação reconheceu a evolução de preços dos generos alimenticios, tambem se reconhece a necessidade do reajustamento, mas este reajustamento terá de obedecer a proporções equitativas e o juiz desta justiça será a Coordenação da Mobilização Economica. Daí a designação do capitão Pedro da Rocha; para os demais estabelecimentos, entretanto, que somente dão hospedagem, não se justifica a modificação dos preços. Alguns alegam, pelo fato de servirem café pela manhã, que estão incluidos no primeiro grupo. Para estes, entretanto — foi bem claro o chefe da Fiscalização de Preços — embora possam alegar ligeiras diferenças no custo desses artigos, a insignificancia em que estas despesas incidem nos gastos gerais da casa não justifica a pretensão invocada. Tais estabelecimentos terão de sofrer uma redução dos seus lucros, o que pouco representa, aliás, comparado ao sacrificio de outras classes".

No Ministerio da Marinha

A' DISPOSIÇÃO DO MINISTERIO DA EDUCAÇÃO

O ministro Guilhem, atendendo á solicitação do seu colega da pasta da Educação e Saude, resolveu passar o sargento José Pancetti "á disposição daquele Ministerio, o qual, por esse motivo, ficou na Diretoria do Pessoal".

APTOS PARA PROMOÇÃO

Nos exames a que foram submetidos para efeito de promoção, a respectiva Junta Medica julgou aptos os seguintes oficiais e guardas-marinha: 1º tenente Julio Cesar de Sá Carvalho e guarda-marinha José Claudio Fortes dos Santos, Reinaldo Feijó de Pontes, Horacio Auler, Rubens Raul Silva, Flavio Quixada Linhares, Alfredo Carlos Soares Dutra Filho, Helio Cunha Braga, Anisio de Carvalho Palhano, Edgar Bravo, Arnaldo Courrege Lage, Pedro Ferreira Moreira, Raimundo Deiró Cardoso, Jaime Brandão Paiva, Bonifacio Ferreira de Carvalho Neto, Max Harry Altenburg Domingues, Esio Seize, José Calvente Aranda, Cecil Godfrey Holmes, Luiz Figueira Machado, Luiz Carlos Baltazar da Silveira Cota, Newton Braga de Faria, Mauricio Peixoto Meira, José Valentino e Nelson Riet Correia.

ESCALA PARA FISCALIZAÇÃO DE GENEROS, EM JULHO

Para fiscalização de distribuição de generos, na primeira quinzena de julho proximo, a Diretoria do Pessoal organizou a seguinte escala: 1 — Corpo de Fuzileiros Navais, 2, Base da Defesa Flutuante, 3, Hospital Central da Marinha, 4, Base da Flotilha de Submarinos, 3, Estação Central R. da Marinha, 6, Escola Naval, 7, Escola "Alm. Wandenkolk", 8 Instituto Naval de Biologia, 9 Diretoria do Armamento, 10, Departamento de E. Fisica, 11, Tender Ceará, 12, Q. G. Marinheiro, 13, C. F. Navais, 14, Base da Defesa Flutuante e 15, Hospital Central da Marinha. As alterações da tabela, nos casos de impedimentos eventuais, serão determinadas pelo comandante naval do centro. O comandante do navio ou corpo, cujo I.N. não possa fazer o serviço, por motivo de força maior ou impedimento imprevisto, deverá comunicar esse fato imediatamente ao comandante Naval do Centro ou, na falta deste, ao comandante mais antigo no porto. Deverão ser escalados para este serviço capitães-tenentes, primeiros e segundos tenentes intendentes

DESIGNAÇÕES

Pelo diretor do Pessoal da Armada, foram feitas as seguintes designações: do sub-oficial João Henrique Pontes, para servir na Escola Alm. Batista das Neves; do sub-oficial Antonio Novais de Oliveira, para servir na DP; do sub-oficial Manuel Juvencio de Souza, para servir no E.N.A.; do sub-oficial Aluizio Marcial da Luz, para servir no Q.C.M.; do sargento Josaphat Cordeiro Grangeiro, para servir na EE. AA. MM. do Ceará; do sargento Jorge Drumond do Nascimento, para servir na E. C. R. T. M.; do sargento Felismino Bernardes dos Santos, para servir no Comando Naval de Mato Grosso.

Floriano Peixoto

Transcorre, hoje, mais um aniversario do falecimento do marechal Floriano Peixoto. Como vem acontecendo tradicionalmente, o Gremio que tem o seu nome levará a efeito varias comemorações não só junto ao monumento, sito na Praça Floriano, como na necropole de S. João Batista, onde está sepultado aquele valoroso soldado. A' noite, haverá uma sessão solene no Clube Militar. Para todas essas cerimonias, o ministro da Guerra determinou o comparecimento de comissões de oficiais.

A's 15 horas, reunidos naquela praça, partirão os homenageantes, em romaria, para o cemiterio de S. João Batista, onde far-se-á ouvir, por delegação do Gremio, o jornalista Floriano de Lemos. Os alunos da Escola Floriano Peixoto, acompanhados de sua diretora, estarão tambem presentes. Na sessão solene do Clube Militar, usará da palavra o professor Roberto Macedo. A seguir, falará o jovem Paulo Monteiro de Barros Homem, aluno do Colegio Pedro II. Comparecerá ao ato o grande conjunto musical da Policia Militar, que executará a sinfonia do "Guarani". Para essa solenidade, foram convidadas as altas autoridades civis e militares e o traje é o de passeio.

CARDILO FILHO
ADVOGADO
AV. ERASMO BRAGA, 12
6º ANDAR
ESP. CASTELO
Ações, consultas e pareceres sobre Direito Civil e Comercial. Ajustamento de estatutos de sociedades anonimas em geral, ás novas leis, especialmente empresas de seguros, bancarias ou concessionarias de serviços publicos.

A Safra Algodoeira Paulista

S. PAULO, 28 — (D. C.) — Segundo informações colhidas, a atual safra algodoeira do Estado de São Paulo atingirá a 400 milhões de quilos este ano. Até agora, a safra de 1944 já ultrapassou em 30 milhões de quilos a de 1943.

Dr. José de Albuquerque
Membro da Sociedade de Sexologia de Paris
DOENÇAS SEXUAIS DO HOMEM
Rua do Rosario, 172 - De 1 ás 7

CARTEIRINHA / 2 COMPRIMIDOS
Melhoral
contra DORES e RESFRIADOS

DOR DE CABEÇA? RESFRIADO?
Melhoral
SEGURO, EFICAZ E DE AÇÃO ULTRA-RAPIDA!

"S. I. A. M."

"SOLDA INTERMEDIARIA DO ALUMINIO ANTIMONIO E OUTROS METAIS"

Fabricante: JACINTHO MACHADO CEZAR — Praça Arthur de Azevedo, 19 — Cascadura — Rio de Janeiro

O aluminio, dada a sua estrutura molecular, era considerado até então, inaderente a outros metais, mas com a descoberta de "S.I.A.M." esta crença passa a não ter fundamento, visto ser possivel a soldagem do aluminio com peças de qualquer metal, não sendo necessario o emprego de quaisquer ácidos, pastas ou drogas, podendo ainda, casquilhar, banhar, etc.

Considerando ser esta solda, a unica da especie é de supor, que tenha ampla aceitação nos meios comerciais e industriais.

A venda nas casas de ferragens.

Distribuidor: ULYSSES M. DE OLIVEIRA

Av. Rio Branco, 109, 3.º and. s/22 — Tels. 23-4507 e 43-9254

End. Teleg. NYDIA — C. Postal 468 —

Rio de Janeiro — BRASIL

Aguarde até às 10 horas de amanhã, dia 30 de Junho, data do aniversario da Camisaria Progresso, a reabertura da "A Cristaleira", "A Progresso" de Copacabana, da "Alfaiataria Guanabara" e da aniversariante.

Camisaria PROGRESSO
PRAÇA TIRADENTES, 2 E 4

MODELO DO DIA

Por VERA WINSTON

NOVO BLUSÃO — Este é do tipo tunica colorido em creme, cor cinto e bolsos laterais, guarnecidos de bordas pretas revirnas. O blusão tem o comprimento de 5,8 e pode servir para qualquer costume.

TEATRO

AMANHÃ A ESTRE'IA D"A VELHA DA GAITA"

Todas as atenções estão voltadas, cheias de curiosidade, para a peça que substituirá "Fogo na Cangica" no cartaz do teatro João Caetano, por saberem todos — e o publico sabe adivinhar! — que "A Velha da Gaita" é um espectaculo divertidissimo, com uma historia engraçada e com as situações comicas mais irresistiveis, que será apresentada com a montagem mais suntuosa. Burleta-fantasia tocada da mais viva originalidade, "A Velha da Gaita" nos mostrará Beatriz e Oscarito em papeis de inexcedivel comicidade, provocando-nos as mais estrondosas gargalhadas e proporcionando-nos os mais felizes momentos de bom humor.

A MENTIRA TEATRAL

Quem mais trabalhou na estréia de "Melodias do Mundo", foi Paloma Cortez.

VOCÊ SABIA

— que vem um encenador argentino para a Companhia Bibi Ferreira?

COISAS QUE INCOMODAM

A atilada visão do Valter Pinto.

O FILME DE HOJE

Plaza — "Branca de Neve e os 7 anões" — Alma Moreno.

O CARTAZ DO DIA

REGINA — "Convite á Vida", comedia, ás 16, 20 e 22 hs., com [illegible].

SERRADOR — "A' Sombra dos Laranjais", comedia, ás 16, 20 e 22 horas, com Eva.

GLORIA — "Os maridos atacam de madrugada", comedia, ás 16, 20 e 22 horas, com Jaime Costa.

RIVAL — "Gato por Lebre" comedia, ás 16, 20 e 22 horas, com Alda Garrido.

JOÃO CAETANO — "Fogo na Cangica", revista, ás 16, 20 e 22 horas com Beatriz e Oscarito.

CARLOS GOMES — "Melodias do Mundo", revista, ás 16, 20 e 22 horas, com Thelma Carló.

RECREIO — "Barca da Cantareira", revista, ás 16, 20 e 22 horas, com Dercy Gonçalves.

O COMENTARIO DA NOITE

O Viriato Correia implicou com o letreiro no procenio do Regina, que diz: "Dulcina — D. O.-Odilon". E por mais que o José Soares explicasse, o autor e academico di 'o alto para o Bandeira:

— Para que aquilo? Toda a gente já sabe que a Dulcina é do Odilon.

Lavande Gally
PERFUMA O CORPO
E ALEGRA A VIDA!
A' Venda em todo o Brasil

Brilhantes e Oportunas Teses

ARACAJU', 28 (A. N.) — Na "Ação Catolica" discutem-se brilhantes e oportunas teses. E' a mesma presidida pelo bispo diocesano, dom José Tomaz Gomes da Silva, com a presença do bispo de Penedo, dom Fernando. A imprensa aprecia favoravelmente o exito das reuniões, que contam com a presença de autoridades civis, militares e eclesiasticas.

MENU DO DIA

Por SAINT ANGE

"As "lavandas para dedos" são levadas para a mesa 2/3 de agua ligeiramente perfumada sobre pratinhos forrados com paninhos bordados ou de rendas. Se puser duas ou três florzinhas bolando, como violetas sem cabo, jasmins, petalas de rosa, etc. ficam mais interessantes, porque faz parecer que foram as flores que aromatizaram a agua".

ALMOÇO:

Costeletas de porco.
Pirão de batata doce.
* * *
Frango assado.
Chuchú de molho branco
Aipim com manteiga
* * *
Torta de goiaba.

JANTAR:

Sopa de castanhas
* * *
Bolinhos de arroz.
Tomates fritos
* * *
Carne de panela
Repolho roxo á bulgara.
* * *
Compota dinamarquesa.
* * *

SOPA DE CASTANHAS: — Tome 1/2 quilo de castanhas, tire as cascas grossas, depois escalde para pelar e leve a cozinhar no caldo com 1 cebola picada e tostada na manteiga e 2 batatas doce partidas. Depois de tudo bem cozido, passe pela peneira, junte 1 chicara de leite, leve de novo ao fogo. Sirva com pedacinhos de pão torrado num pratinho á parte.

* * *

REPOLHO ROXO A' BULGARA: — Parta 1 repolho roxo grande em tiras, tempere de sal, 1 pitada de pimenta do reino, 1 colher de manteiga, e leve por uns 20 minutos a fogo fraco; polvilhe em seguida com 1 colher raza de farinha, 1 de açucar, molhe com 2 chicaras de vinho tinto e deixe em fogo brando. O molho deve ficar bem reduzido. Se o repolho for pequeno basta 1 chicara de vinho. Sirva acompanhando o assado.

* * *

COMPOTA DINAMARQUESA —Leve ao fogo 500 grs. de ameixas pretas com 1 chicara de vinho tinto, 2 de agua e 3 colheres de açucar; assim que incharem retire as ameixas, substitua os caroços por amendoas torradas e deite num prato concavo. Dissolva 2 colheres de fecula de batata no caldo das ameixas, leve a engrossar no fogo, despeje sobre as ameixas e deixe a esfriar. Bata em suspiro com 1/2 clara e 1 colher de açucar. Junte 250 grs. de crême de leiteria batido, misture ligeiramente, despeje sobre as ameixas, salpique com amendoas torradas e picadas e guarde na geladeira até a hora de servir.

Orbleu e Organdy
DE BAZIN
Perfumes de alta classe!
A' venda em todo o Brasil

Diario Recreativo

CLUBE DOS FENIANOS

Grande é o entusiasmo reinante no "poleiro" com relação á majestosa festa de hoje comemorativa á data do glorioso São Pedro. Grandiosa ornamentação, barraquinhas, fogueira, balões, fogos de salão, tudo quanto se relacione com uma festa "tipica-caipira" encontrar-se-á aliado á excelente musica sob a direção do maestro Paiva.

SOCIEDADE DRAMATICA LUSO-BRASILEIRA

A noite de S. Pedro vai ser comemorada hoje na Sociedade Dramatica Luso-Brasileira, á rua do Rezende n. 65, com a realização de um promissor "baile a caipira" com o qual serão encerrados os festejos juninos que vinham sendo proporcionados ao seu quadro social.

SOCIAIS

ANIVERSARIOS

Fazem anos hoje:

Senhores: desembargador Oldemar Pacheco; dr. Lio de Souza Melo; José da Veiga Cabral; cap. Celestino Costa; Pedro Raposo Lopes; dr. Paulo de So[illegible] Garcia; Pedro Monteiro Pereira e [illegible]dro Antunes.

Senhoras: Odete Pereira Nunes e Carolina Nogueira.

Senhorinha: Ilmira Otati Perlingeiro.

Menino: Pedro Jorge, filho do tenente João de Souza Negrão e da sra. Noemia de Irany Negrão.

Menina: Neusa Alevato, filha do sr. João Alevato e da sra. Iria Soares Ribeiro Alevato.

— Transcorreu, ontem, o primeiro aniversario da menina Regina Maria, filha do casal Vanda e Jorge de Vilas Boas.

—Fizeram anos ontem, em São Paulo:

Senhores: Manuel Anibal Marcondes; dr. Pedro Marques Simões; Dionisio Bischado e Orlando de Barros.

Meninos: Claudio, filho do sr. Humberto Felice e da sra. Aurelina de Felice.

Senhoras: dra. Zelia de Castro Andrade.
tro Andrade; Cora Mendes.

Meninas: Mariante, filha do dr. Miguel Leite Ribeiro e da sra. Viva Leite Ribeiro; Ana Maria, filha da sra. Antonieta pani; Maria Cristina, filha do sr. Miguel Chaguri e da sra. Zuleika Chaguri, e Carmem Judite, filha do sr. Luiz Terricone e da sra. Odete Terricone.

NOIVADOS

Contrataram casamento:

Sr. Aloisio Barreto, com a senhorinha Isabel Ferreira Tostes, filha do sr. Abel Ferreira Tostes e da sra. Vilma Ferreira Tostes.

— Sr. Manuel Afonso Bandeira, com a senhorinha Lucia de Azevedo Trapa, filha do sr. Berilo de Azevedo Trapa.

— Justino Leitão, com a senhorinha Maria Pia de Oliveira, filha do sr. Bernardo de Oliveira e da sra. Judite de Oliveira.

— Sr. Murilo Guimarães, com a senhorinha Livia da Silva Osorio, filha do sr. Cesar da Silva Osorio e da sra. Iracema da Silva Osorio.

— Sr. Nilson Marques, com a senhorinha Diná Souza, filha do sr. Jaime Souza, e da sra. Lidia Souza.

— Com a senhorinha Maria das Neves de Albuquerque Armstrong, filha da viuva Maria Emilia de Albuquerque Armstrong e irmã do nosso colega de imprensa, Sergio de Albuquerque Armstrong, contratou casamento o sr. Antonio Vitor Emanuel e Melo, funcionario do Ministerio da Fazenda e filho da viuva Helena de Melo.

CASAMENTOS

Enlace Dilma Coelho-Nagib David — Realizar-se-á hoje, nesta capital o enlace matrimonial da senhorinha Dilma Coelho Fernandes, filha do sr. Diamantino Coelho Fernandes, diretor de publicidade do "Jornal do Comercio", e de sua exma. esposa sra. D. Dulce Fernandes, com o dr. Nagib David, filho do antigo comerciante sr. Nicolau David, e de sua esposa sra. Lamia David. O ato civil terá lugar ás 13.30 horas, na 3ª Pretoria á rua D. Manuel, servindo de testemunhas; por parte da noiva os seus genitores; e por parte do noivo o sr. Alfredo da Fonseca e sua esposa sra. Odete da Fonseca. O ato religioso realizar-se-á ás 17 horas na igreja dos Capuchinhos á rua Haddock Lobo, sendo paraninfado pelos respectivos genitores.

NASCIMENTOS

Wilson, filho do sr. Moacir Rezende e da sra. Alice Rezende.

— Ilda, filha do sr. Adolfo Redondo e da sra. Carmem Redondo.

— Claudio, filho do sr. Claudio Vieira Santos e da sra. Violeta Vieira Santos.

— Helena, filha do sr. Heribeno Mota e da sra. Aline Mota.

— Luiz Gustavo, filho do sr. Celso Faria e da sra. Berenice S. Faria.

— Isabel, filha do sr. Gustavo de Freitas e da sra. Claudina de Freitas.

BATIZADOS

Hermé — Realiza-se hoje o batizado da menina Hermé, filha do sr. Hermes Dias e de sua esposa, sra. Carolina Bonfim Dias. Servirão de padrinhos o dr. Hugo Pena e sra. Violeta Pena.

— **Sandra Maria** — Na pia batismal da igreja de São Francisco Xavier, receberá, hoje o nome de Sandra Maria, a filhinha do dr. Francisco da Rocha Baeta Neves, e de sua sra. Melcides Baeta Neves. Serão padrinhos o major Mac Crimmon, diretor da Light and Power, e sua esposa.

FESTAS

Pascoa dos Funcionarios da Viação Aerea Cruzeiro do Sul— Realizou-se ontem, ás 8 horas, na Igreja N. S. do Parto, a comunhão dos funcionarios da Viação Aerea Cruzeiro do Sul. O ato foi oficiado pelo conego Antonio B. Pinto, vigario da matriz N. S. da Gloria.

Compareceram á cerimonia todos os funcionarios de ambos os sexos. Após o ato foi servida na séde da companhia, lauta mesa de doces.

— **Fluminense F. Clube** — Realiza-se hoje, das 21 ás 24 horas, na "Boite do Fluminense" uma festa oferecida aos socios. Traje escuro para os homens e de passeio para as senhoras.

ASSOCIAÇÕES CULTURAIS

Academia Carioca de Letras — Na Associação Brasileira de Educação, ás 17 horas de hoje, será a quarta palestra do Curso Euclides da Cunha, organizado pela Academia Carioca de Letras com o fim da divulgação da vida e da obra do grande brasileiro. Falará o dr. Paulo Filho, diretor do "Correio da Manhã", discorrendo sobre "Euclides como historiador".

— **Casa do Estudante do Brasil** — Continuam abertas as inscrições para o Curso de Literatura Hispano-Americana, que será regido pelo prof. Arturo Torres-Rioseco, constante do seguinte programa:

Introdução: A Nova Espanha e sua Cultura; Sóror Juana Inés de la Cruz, a grande poetisa colonial; A América procura a sua voz propria; O pampa e sua expressão; Influencias da Cultura Francesa; O maior poeta da América: Rubem Dario; Leitura e comentario de texto; O maior critico: José Enrique Rodó. Vanguarda lirica; Leitura e comentario de texto; Formação do genero novelesco; Grandes novelistas Americanos; e Paralelos entre as literaturas do Brasil e da América Hispanica.

CIENTIFICAS

Academia Nacional de Farmacia — Reunir-se-á, no proximo dia 3 de julho, ás 20.30 horas, no Silogeu Brasileiro, a A. N. F., para comemorar o centenario da obra de Dorvanet, "L'Officine", e reverenciar a memoria do cientista Julio Janenot.

Falarão os academicos: Souza Martins, e Virgilio Lucas.

— **Colegio Anatomico Brasileiro** — Reune-se hoje, ás 17 horas, na Academia Nacional de Medicina, o C. A. B., com o seguinte programa: I — Prof. Rocha Lagoa — "Vascularização dos nucleos da base do encefalo; II — Comunicações livres.

CONFERENCIAS

Na Escola de Engenharia — Brigadeiro Guedes Muniz — Realiza-se hoje, ás 17 horas, a conferencia do Brigadeiro Guedes Muniz, sobre o tema: "Complexidade de problemas da fabricação dos motores de avião".

— **No Instituto de Puericultura — Prof. W. Crauford** — Realizou-se ontem, ás 13 horas, uma conferencia intitulada: "O bem estar da criança dos Estados Unidos".

— **No Clube de Engenharia — Dr. Silvio Frias de Abreu** — Amanhã, ás 17.30 horas, pronunciará, uma conferencia sobre o têma: "Carvão de São Paulo". Não ha convites especiais e a entrada será franca.

— **Na Faculdade de Direito de Niterói — Alvaro Moreyra** — A convite da Diretoria do Centro Academico "Evaristo da Veiga", o escritor Alvaro Moreyra, fará amanhã, 30 na sala "Clovis Bevilaqua" da Faculdade de Direito de Niteroy, uma conferencia, cujo tema é: "Este Momento do Mundo".

A diretoria do C. A. E. V., convida, por nosso intermedio, todos os admiradores do popular humorista a assistirem á interessante palestra que terá inicio ás 20 horas.

ALMOÇOS

O almoço de confraternização jornalistica e de homenagem a Pedro Mota Lima pela sua volta ao exercicio da profissão, realizar-se-á no proximo dia 8 de julho, ás 13 horas, na Associação Brasileira de Imprensa. Em nome de seus antigos companheiros de jornal falará, saudando o homenageado o jornalista e promotor Carlos Sussekind de Mendonça. As listas de adesão se acham na A. B. I. e no Sindicato dos Jornalistas.

VIAJANTES

Passageiros da Panair:

Acompanhado de sua esposa regressou, ontem, dos Estados Unidos, o sr. Claudionor de Souza Lemos, contador geral da Republica que, desde meados de fevereiro passado, encontrava-se naquele país em missão oficial relacionada com a execução do acordo sobre a divida externa brasileira.

— Acompanhada de seus filhos menores Antonio e Luiz, seguiu, ontem, para Madrid via Natal, Africa e Lisboa a sra. Carmem de Sá Mendes Viana, esposa do dr. Antonio Mendes Viana, primeiro secretario da Embaixada do Brasil na Espanha.

— **Passageiros da Pan American Airways:**

Procedente de Buenos Aires, chegou ontem, a famosa artista francesa Madaleine Ozeray, destacada figura da Comedia Française que, segundo foi publicado, vai dedicar-se ao cinema no Canadá.

— Seguiram, ontem, para Miami, os engenheiros Antenor Novais, do Lloyd Brasileiro e David D. Pascoe, técnicos em salvamento de navios torpedeados. Ambos estão encarregados de recuperar varios navios brasileiros afundados por submarinos nazistas em nossas costas, juntamente com o engenheiro Gunnar H. Carlyle, que seguiu para os Estados Unidos no começo deste mês.

De regresso a Buenos Aires chegou, ontem, de Miami, o sr. Alejandro Shaw, presidente da Federação Argentina de Comercio e que chefiou a delegação do vizinho país junto á Conferencia Interamericana de Fomento.

— Após uma permanencia de algumas semanas nesta capital, regressou, ontem, a Miami, o sr. Donald Kimpton Rogers, diretor da Agencia Reuters nos

(Conclue na 7ª pag.)

NOS CINEMAS

CINELANDIA

Palacio — "Claudia" (Fox) Dorothy McGuire e Roberto Young. 2—4—6 — 8 e 10 hs., **Vitoria.** — "O Grande Homem" (Universal) Donald O'Connor e Susanna Foster. 2 — 4 — 6 — 8 e 10 horas. **Metro Passeio** — "Du Barry era um Pedaço" (Metro) Red Skelton e Lucille Ball. 1/2 dia — 2 — 4 — 6 — 8 e 10 horas. **Capitolio** — Sessões Passatempo, Desenhos, Comedias e Jornais. A partir de 1/2 dia. **Im[illegible]perio** — "Turbilhão" (Fox) com Betty Grable e George Montgomery e o 5º e 6º episodios de "A Policia Montada Contra a Sabotagem". A partir das 2 horas. **Odeon** — "Abutre Humano" (Universal) Turhan Bey e Evelyn Ankers e "A Mulher Sempre Vence" (Univ.) com Allan Jones, Kitty Carlisle e Leo Carrillo. 2 — 4.30 — 7 — 9.30 horas. **Pathé** — "Horas de Tormenta" (Warner Bros.) Bette Davis e Paul Lukas. 2 — 4 — 6 — 8 e 10 horas. **Rex** "Os Misterios da Vida" (Universal) com Barbara Stanwyck. 2 — 4 — 6 — 8 e 10 horas. **Plaza** — "Branca de Neve e os Sete Anões" (R. K. O.) Desenho em Tecnicolor de Walt Disney. 2 — 4 — 6 — 8 e 10 horas. **Cineac Trianon** — Desenhos, Comedias e Jornais. A partir de 1/2 dia. **Cineac O. K.** — Desenhos, Comedias e Jornais a partir de 2 horas.

CENTRO

Republica — "Forjador de Homens" e "O Falcão e os Estudantes". **Popular** — "Garota Caprichosa", "A Lei das Selvas" e "Legião Fronteiriça". **Colonial** — "Terror no Deserto" e "Falso Delegado". **Parisiense** — "Sahara" e "Os Três Patetas". **Primor** — "Destruidor" e "Arrisca-te Mulher". **Metropole** — "O Fantasma da Opera". **São José** — "O Diabo Disse Não". **Floriano** "Bandido Romantico". **Mem de Sá** — Lourinha do Panamá". **Iris** — "A Torre de Londres" e "Doutor em Amor". **Ideal** — "Idilio em Dó-Ré-Mi". **Lapa** — "O Amor que não Morreu" e "O Alimento, arma de Conquista". **D. Pedro** — "Uma Canção Para Você" e "Os Comandos Atacam de Madrugada".

BAIRROS

Metro Copacabana — "Quando a Mulher Quer" (Metro) Laraine Day e Robert Cummings. 2 — 4 — 6 — 8 e 10 horas. **Tijuca** — "Dois Contra o Mundo" (Metro) Laura Turner e John Shelton. 2 — 4 — 6 — 8 e 10 horas. **São Luiz** — "Horas de Tormenta (Warner Bros). Bette Davis e Paul Lukas. 2 — 4 — 6 — 8 e 10 horas. **Rian e Carioca** — "Horas de Tormenta" (Warner Bros") Bette Davis e Paul Lukas. 2 — 4 — 6 — 8 e 10 horas. **America** — "Horas de Tormenta" (Warner Bros.) Bette Davis e Paul Lukas. 2 — 4 — 6 — 8 e 10 horas — **Roxi** — "A Garota é do Barulho" (Republica) Judy Canova e J. E. Brown. 2—4—6— 8 e 10 hs. **Astoria, Olinda e Ritz** "Forjador de Homens" e "O Falcão e os Estudantes". **Politeama** — "O Manda Chuva". **Velo** — "Minha Amiga Flicka". **Vila Isabel** — "Em cada Coração um Pecado". **Guanabara** — "Dama por uma Noite" e "Mineiro Misterioso". **Bandeira** — "Pistoleiros sem Pistola" e "Sherlock Holmes e a Voz das Trevas". **Americano** — "Pistoleiros sem Pistola". **Edison** — "Mania de Antiguidades" e "Taxi, Senhor?" **Maracanã** — "Quadrilhas da Cidade e "O Codigo do Cangaceiro". **Ipanema** — "Gung-Ho". **Pirajá** — "Salve-se Quem Puder". **Avenida** - "Noite sem Lua". **Centenario** — "Pistoleiros sem Pistolas" e "Sem Destino". **Grajaú** — "Demonio do Congo". **Jovial** — "Minha Amiga Flicka". **Tijuca** — "A Torre de Londres" e "Doutor em Amor". **Haddock Lobo** — "Tarzan Terror no Deserto" e "A Tentadora". **Natal** — "Tesouro de Tarzan" e "Bonita como Nunca". **Rio Branco** — "Bonita como Nunca" e "Moleque Tião". **Catumbi** — "Sargento York" e "Ela é da Fontinha". **Guarani** — "Miss Annie Rooney" e "Imperio da Desordem". **Apolo** — "Noivas de Tio Sam". **São Cristovão** — "Sete Noivas". **Fluminense** — "Nupcias de Escandalos" e "Cinco Covas no Egito". **Floresta** — "Loura de Singapura" e "O Veleiro Fantasma".

SUBURBIOS (Central)

Meyer — "Seda, Sangue e Sol" "O Barqueiro do Volga" **Mascote** — "O Fantasma dos Mares". **Para Todos** — "Prôa ao Perigo" e "Mosqueteiros da India". **Alfa** — "Cupido é Moleque Teimoso" e "Brincando com o Perigo". **Coliseu** — "Idilio a Muque" e "Aventura a Meia Noite". **Beija Flor** — "A Irmã do Mordomo". **Madureira** — "Noites Perigosas". **Moderno** — "Legião Branca". **Modelo** — "Revolta". **Quintino** — "Paixão Oriental". **Piedade** — "Malandro de Sorte". **Irajá** — "Estrada Proibida" e "O Bamba do Sertão".

SUBURBIOS (Leopoldina)

Paraiso — "Minha Secretaria Brasileira" e "Imperio Submarino". **Ramos** — "O Homem Gorila" e "O Codigo Secreto". **Rosario** — "Ciume não é Pecado" e "Complementos". **Santa Helena** — "Tu és a Unica" e Complementos. **Oriente** — "Abacaxi Azul" e "Imperio Submarino". **Penha** — "Tarzan o Vingador" e "Terror dos Espiões". **Santa Cecilia** — "Nupcias de Escandalos" e "Os Perigos de Nyoka". **Caxias** — "Nem só os Pombos Arrulham" e "Irmãos em Armas".

NITERO'I

Eden — "Mercado Negro" e "Erros da Adolescencia". **Imperial** — "O Fantasma da Opera". **Odeon** — "Noite sem Lua". **Rio Branco** — "Serenata Azul" e "Melodias da Broadway".

PETROPOLIS

Capitolio — "Expresso Bagdad-Estambul". **D. Pedro** — Quando Ela Consente". **Petropolis** — "Na Noite do Passado".

PARA O LAR

Por ALICE BROOKS

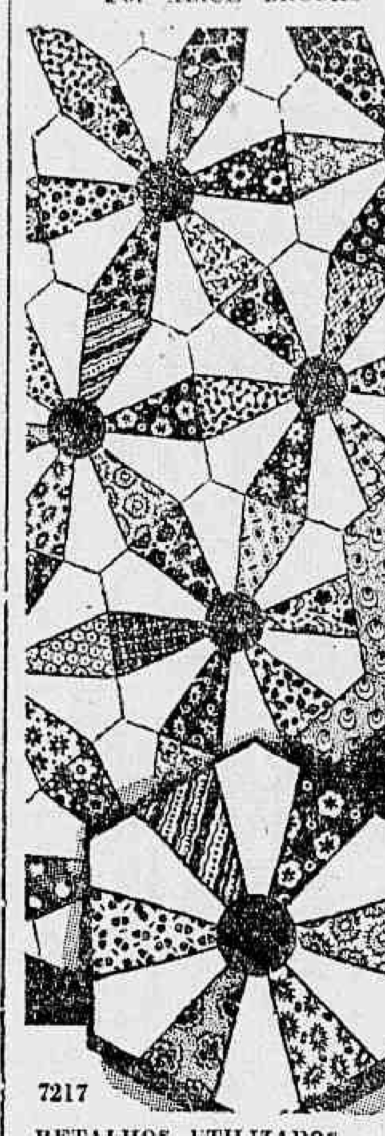

7217

RETALHOS UTILIZADOS — Não é preciso usar de muita inteligencia para aproveitar retalhos de fazendas, para unilos de acordo com a fazenda e seu padrão, e confeccionar estas peças num conjunto de lindo aspecto.

TELEPHONE
EXIJA do seu fornecedor Telefone Branco, Clarete, Barbera e Moscatel Telefone os vinhos que dominam pela sua pureza e otima qualidade, á venda em toda a parte
DISTRIBUIDORES:
Teixeira Barbosa & Cia. Ltda.
RUA LAVRADIO, 155
EXPEDIÇÃO: 22-0801 e 22-0543 — ESCRIT.: 22-8020

Diario Astrológico

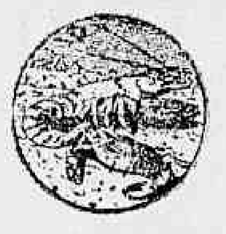

Hoje, 29 — Possibilidades de bons negocios, principalmente os relativos com o belo sexo.

HOROSCOPO DE AMANHÃ

O carater das pessoas nascidas amanhã, é cheio de nuances. Essas pessoas ora se apresentam vivas, blazonadoras e ora retraidas e silenciosas. O artificialismo as torna adaptaveis a todos os meios e á todas as circunstancias.

Nunca enfrentam os problemas de frente, contornam sempre os obstaculos. São obsequiosas e para se tornarem agradaveis mudam até de voz.

As mulheres mudam de penteados, de marcas de "baton", de maneira de andar e adquire varios habitos no intuito de agradar e de captar simpatias.

OS HOMENS, terão postos honrosos. Porém, grandes desgostos sentimentais e possibilidades de matrimonio desastrado e desquite escandaloso.

O seu humor é mutavel e caprichoso, ás vezes são indecisos vacilantes e quase sempre sugestionaveis pelo ambiente. Terão várias mudanças na vida, não só de posição como tambem de fortuna.

Receptivos, mediunicos, conscienciosos, e muito afeiçoados á familia e ao lar. Essas qualidade tornam-nos, por qualquer desacordo na familia, desesperados e infelizes. Entre os 40 e 50 anos, costumam ter o pensamento voltado para o passado e lamentar as faltas cometidas.

Esses homens devem ser mais energicos e tratar do que é possivel fazer no presente.

AS MULHERES, são simpaticas, discretas, se ofendem facilmente e são muito sensiveis, sugestionaveis e propensas a desequilibrios do sistema nervoso. São esposas amantissimas, mães exemplares e boas enfermeiras. Casar-se-ão bem com os nascidos nos dias: 1 — 2 — 3 — 12 — 14 — 16 — 18 — 19 — 21 — 26 e 30 dos meses de janeiro, fevereiro, março ou dezembro. Os anos mais promissores são 1944, 1945, 1946, 1953, 1955 e 1956.

As cores de melhores influencias são: azul celeste, roxo, preto e verde.

QUE ACONTECERA', AMANHÃ, 30, AO LEITOR?

— Seguem-se as possibilidades felizes ou não, de amanhã, 30, com horas e numeros promissores para os leitores nascidos em qualquer dia, mês e ano dos periodos abaixo.

PARA OS NASCIDOS:

Entre 22 de dezembro e 20 janeiro:

— Sagacidade, recebimentos, lucros e negocios inesperados. 10, 11 e 15; 2, 29 e 32. (hs. e ns.)

Entre 21 de janeiro e 18 de fevereiro:

— Hipocondria, mal estar e negocios contrarios. 6, 7 e 8; 15, 16 e 17 (hs. e ns.)

Entre 19 de fevereiro e 20 março:

— Aborrecimentos por causa do outro sexo e apreensões. 3, 4 e 5; 21, 22 e 23. (hs. e ns.)

Entre 21 de março e 20 de abril:

— Psiquismo, idéias originais e acontecimentos imprevistos. 1, 2 e 12; 10, 20 e 20. (hs e ns.)

Entre 21 de abril e 21 de maio:

— Facilidade em exteriorizar os pensamentos. Dia favoravel, particularmente aos artistas. 13, 14 e 18; 31, 41 e 81. (hs. e ns.)

Entre 22 de maio e 21 de junho:

— [illegible]idade de pensamento, atividade e boas realizações. 19, 20 e 21; 02, 12 e 91. (hs. e ns.)

Entre 22 de junho e 22 de julho:

— Dia propicio para os corretores em geral e particularmente em relação a imoveis. 3, 10 e 12; 22, 23 e 24. (hs. e ns.)

Entre 23 de julho e 23 de agosto:

— Resfriados, desinteligencia com o outro sexo. Acontecimentos inesperados 22, 23 e 24; 31, 32 e 42. (hs. e ns.)

Entre 24 de agosto e 22 de setembro:

— Desfavorabilidades generalizadas, a tarde e noite serão de melhores augurios. Com presentes de amigos. 15, 17 e 20; 11, 51 e 71. (hs. e ns.)

Entre 23 de setembro e 22 de outubro:

— Dia propicio para encetar negocios novos e pedir favores. 6, 20 e 23; 21, 34 e 43. (hs. e ns.)

Entre 23 de outubro e 22 de novembro:

— Boa chance, assuntos de viagem e reciprocidade de afetos. 12, 19 e 21; 84, 95 e 109. (hs. e ns.)

Entre 23 de novembro e 21 de dezembro:

— Sucessos sociais, relações de amizades entre os sexos e realizações agradaveis para os medicos, quimicos e industriais. 11, 17 e 19; 53, 56 e 44. (hs. e ns.)

— O horoscopo de hoje, foi publicado na edição de ontem, com os respectivos vaticinios de cada signo.

FRAQUEZA CEREBRAL?
DISPEPSIA NERVOSA?
FALTA DE MEMORIA?
PERDA DE APETITE?
NEUROBIOL
O TONICO DO CEREBRO!
A' venda em todo o Brasil

FABRICA BANGÚ
TECIDOS PERFEITOS
Preferidos no Brasil
BANGÚ
Grande successo em Buenos Ayres
EXIJA NA OURELLA
BANGÚ-INDUSTRIA BRASILEIRA

A LOURINHA
AMANHÃ
A LOURINHA E O GASPAR ESPERANDO SENTADO

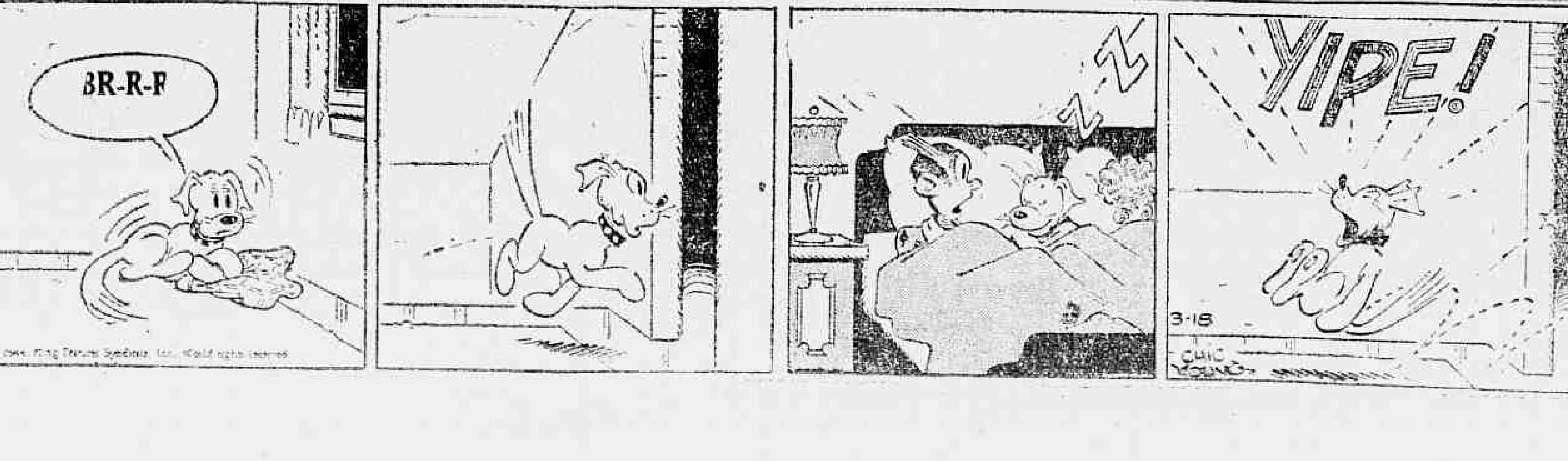

Pretendia Subornar Um Modesto Servidor do D. A. S. P. Com Três Mil Cruzeiros

Preso o Professor Particular Quando Julgava Ter Conseguido Seu Objetivo

O sr. Geraldo Rondovalho, professor particular, viajou de Belo Horizonte, domingo ultigo, aqui chegando segunda-feira, pela manhã, com o objetivo de subornar um funcionario da Divisão de Seleção do D. A. S. P., qualquer que fosse, com a quantia de tres mil cruzeiros, e conseguir as questões de prova a ser realizada para inspetor do Ensino Secundario.

Chegando áquele Departamento, á tarde, o candidato encontrou um mensageiro, adolescente, de 16 anos, e com ele entabolou as primeiras conversações.

Imediatamente, percebendo os objetivos criminosos que transpareciam da conversa, o zeloso servidor comunicou o fato ao seu chefe.

Voltando no dia imediato, 27 do corrente, o referido cavalheiro procurou seduzir o pequeno servidor, mostrando-lhe uma carteira com tres mil cruzeiros, que seria uma paga pelo crime de subtração das questões de uma prova ainda não realizada.

Já, então, o director da Divisão de Seleção havia tomado as necessarias providencias, entrando em entendimentos com as autoridades policiais.

No mesmo dia, ás 18 horas, quando julgava ter conseguido o seu criminoso objetivo, foi preso em flagrante, e conduzido á Delegacia de dia, onde foi ouvido pessoalmente pelo Delegado Jaime Praça, em presença do diretor da Divisão de Seleção, que acompanhou pessoalmente as diligencias.

Inquirido, o sr. Rondovalho, confessou friamente, com todas as minucias, o plano concebido.

O inquerito policial prossegue normalmente para a punição do culpado, que é professor particular em Belo Horizonte.

SOCIAIS

(Conclusão da 6ª pag.)

Estados Unidos.

— Segue hoje, para o Rio Grande do Sul, o general Aristoteles de Souza Dantas, o qual viajará em avião da Força Aerea Brasileira, especialmente posto á disposição.

— Viajou ontem para os EE. UU., onde vai estagiar, o 1º tenente Carlos Evaristo dos Reis Marques da Costa.

ENTERROS

Foram sepultados hontem:
No cemiterio de São Francisco Xavier:

A's 3 horas, a sra. Rosa Rapuano.

— A's 16 horas, a sra. Maria Paula Camara da Mata.

— Foram sepultados, ontem, em São Paulo:

Senhores: Armindo de Paula Pereira; Benedito Paulino de Moura; e Francisco Lourenço Carvalho.

Meninos: Carlos Alberto de Campos e Valdir Aparecida Ziteli.

Senhoras: Julia de Medeiros Pacheco e Maria Picali Lenart.

Menina: Irene Ferreira, filha do sr. José Joaquim Ferreira e da sra. Maria José Merola Ferreira.

MISSAS

Serão celebradas, hoje:

No altar de Nossa Senhora das Dores da igreja da Candelaria, ás 9.30 horas, de 7º dia, por alma da sra. Epifania de Souza Passo.

— No altar mór da igreja de Nossa Senhora do Carmo, ás 10.30 horas, de 7º dia, em intenção da alma do sr. Custodio Teixeira Torres.

ABRA SUA CONTA

DEPOSITOS POPULARES: 8 %

Caixa Economica Federal

"A administração da Caixa Economica Federal do Rio de Janeiro comunica que, nos dias 29 de junho corrente — 1 e 2 de julho vindouro, só funcionará a Agencia Central de Depositos, com o expediente das 9 ás 12 horas".

O Salario Familia e o Aumento de Vencimento

Despachando um processo, esclareceu o DASP que o salario-familia instituido pelo Decreto-Lei n. 5976, de 10-11-43, diz respeito, apenas, aos servidores civis, aos aposentados e ao pessoal em disponibilidade da União e o aumento de vencimento, remuneração e salario foi igualmente concedido, apenas, aos servidores civis e militares, da União.

Cooperativa de Lavradores de Laranja

De acordo com a deliberação do Conselho de Administração, ficam convocados todos os srs. Socios para a Assembléia Geral Ordinaria no dia 1 de julho ás 9 horas, na sede da Cooperativa á rua Campo Grande numero 118-a, nesta capital, afim de tomar conhecimento do relatorio anual, exame de balanço e aprovação de contas do exercicio financeiro findo e eleição do Conselho Fiscal e Suplentes. Caso não tenha o numero preciso, deverá a aludida Assembléia deliberar com qualquer numero na forma dos estatutos em vigor, sobre o referido assunto, em segunda convocação, no mesmo dia acima indicado, ás 10 horas.

Rio de Janeiro, 23 de junho de 1944.

Manoel Ventura da Fonseca e Silva
Presidente

Não vos esqueçais de que os cegos necessitam sempre do vosso auxilio. Encaminhai-os para a ALIANÇA DOS CEGOS á rua 24 de Maio n. 47 — Rio de Janeiro — Telefone 48-5202

Homenagem ao Embaixador Videla

Hoje, dia 29, quinta-feira, a liga da Defesa Nacional prestará significativa homenagem ao embaixador Gabriel Gonzales Videla.

A sessão terá carater eminentemente popular devendo falar varios oradores pela Liga da Defesa Nacional. Será lida uma mensagem do Departamento Feminino daquela entidade civica dirigida á mulher chilena na pessoa da ilustre embaixatriz Gonzales Videla.

A homenagem terá lugar no salão nobre da Escola Nacional de Musica, ás 20,30 horas.

DOENÇAS ANO RETAIS E DOS INTESTINOS
DR. LAURO BORGES
Av. R. Branco, 108, 4.º and. s/406
TEL. 42-4738

Consultas "Cr$ 5,00"
Olhos - Ouvidos - Nariz e Garganta —
Dr. Fortunato
Especialista com pratica nos hospitais da Europa — Rua da Carioca, 6 4.º andar, das 13 ás 18 horas, diariamente.

TEATRO MUNICIPAL

Temporada Oficial da Prefeitura
Organizador Geral M.º SILVIO PIERGILI

TEMPORADA DE CONCERTOS SINFONICOS

HOJE Quinta-feira — A's 21 horas — HOJE
2.º CONCERTO DE ASSINATURA

ERICH KLEIBER

regendo a Orquestra do Teatro Municipal

Programa: J. C. BACH; Sinfonia em ré maior para duas orquestras (1.ª audição no Rio) WAGNER: Preludio de Lohengrin — MIGNONE: Momus (Poema humoristico) — DVORAK: Sinfonia Novo Mundo.

Bilhetes á venda — Frisas e Camarotes: Cr$ 300,00; Poltronas: Cr$ 60,00; Balcões Nobres: Cr$ 40,00; Balcões: Cr$ 30,00; Galerias: Cr$ 25,00. (Selo á parte)

ACHANDO-SE QUASE ESGOTADA A LOTAÇÃO PARA O CONCERTO DESTA NOITE, A DIREÇÃO DECIDIU REPETIR O PROGRAMA ACIMA DETALHADO NUM CONCERTO EXTRAORDINARIO

SABADO, 1.º, ás 17 horas, SABADO

A PREÇOS REDUZIDOS

Frisas e Camarotes: Cr$ 200,00; Poltronas: Cr$ 40,00; Balcões Nobres: Cr$ 30,00; Balcões e Galerias: Cr$ 20,00. (Selo á parte)

AMANHA, 6.ª-feira — A's 21 horas — AMANHA

Récita extraordinaria a preços reduzidos com a peça em 3 atos de *Jacques Deval*

MADEMOISELLE

com HENRIETTE RISNER MORINEAU, HEDY CRILLA, RENÉE BARELI, JACQUES THIERY, EMMANUEL DESCALZO, HENRY DOYEN e MAURICE CASTEL

Uma peça de intensa e profunda emoção.

Um dos maiores sucessos parisienses destes ultimos anos. (Improprio para menores de 18 anos)

Bilhetes á venda — Preços: Frisas e Camarotes: Cr$ 300,00; Poltronas: Cr$ 50,00; Balcões Nobres: Cr$ 40,00; Balcões: Cr$ 20,00; Galerias: Cr$ 15,00. (Selo á parte)

Sabado, 1.º de julho, ás 21 hs. Penultima recita — FRENESIE, estrondoso sucesso

Domingo, Despedida, em Vesperal — LA PASSERELLE

Bilhetes á venda

Brevemente: apresentação do pianista polonês

JAN SMETERLIN

procedente dos Estados Unidos

GRANDE TEMPORADA LIRICA

ESTREIA: 1.º DE AGOSTO

Continuam abertas as Assinaturas para 12 Recitas de Gala, 8 Vesperais e 8 Sabados Noturnos

CINEMA

LANA TURNER NA TÉLA DO "METRO-TIJUCA", HOJE

Lana Turner

O Metro Tijuca muda cartaz hoje, apresentando um filme de Lana Turner. Trata-se de "Dois Contra o Mundo" (We who are young), que ela interpretou com John Shelton J e que é um romance de muita ternura, com um intenso conteudo humano, esplendidamente vivido pela sensibilidade de Lana. No Metro Copacabana temos a apresentação de Laraine Day e Robert Cummings em "Quando a Mulher Quer...". No Metro Passeio tem inicio hoje a segunda semana de "Du Barry era um Pedaço", o esfusiante e vitorioso filme do Vigesimo Aniversario da Metro Goldwyn Mayer.

HOJE, AFINAL, "HORAS DE ORMENTA" NO RIAN, SÃO LUIZ, VITORIA, CARIOCA, PATHE' E AMERICA.

Bette Davis em "Horas de Tormenta"

Bette Davis e Paul Lukas dois talentos de escol, formaram uma felicissima combinação artistica e estão excelentemente acompanhados por Geraldine Fitzgerald, Beulah Bondi, George Colouris, Donald Woods, Lucile Watson e outros, sob a direção de Herman Shumlin, um homem que já conquistára os maiores postos entre os "metterus-en-scene" dos teatros newyorkinos e que, estreando em Hollywood com "Horas de Tormenta", conquistou um lugar honroso entre os maiores veteranos diretores cinematograficos.

E, se a extraordinaria peça de Lillian Hellman, constituiu um êxito ruidoso no palco, muito ganhou com essa passagem para a téla, pois o cinema, sem duvida, possue outros recursos que fogem a um simples palco.

BELO, HUMANO E SENSIVEL A ALMA FEMININA!

Assim é "Mulheres de Ninguem", o lindissimo filme RKO, com Ginger Rogers, um filme de grande significação espiritual, um romance delicado e oportuno, passado nos dias de hoje, em que muitas mulheres estão separadas dos maridos, que se encontram á serviço da patria, e se sentem desprovidas de carinho, aguardando sempre a esperança que ele voltará...

Como todos podem vêr, o tema abordado em "Mulheres de Ninguem" é um tema real, que não possue nada, de ficticio, sendo a historia de muitas mulheres de hoje...

Na interpretação deste belo drama, esplendidamente dirigido por Edward Dmytryk, destaca-se em primeiro plano, Ginger Rogers, loura e feminina, num desempenho primoroso e que a consagra definitivamente como interprete dramatica.

Robert Ryan, um novo artista, todo simpatia e naturalidade, é o galã. Ruth Hussey, Kim Hunter, Mady Christians e Patricia Collinge são as outras "mulheres de ninguem" deste sensacional filme RKO, digno de ser considerado um dos melhores do genero até hoje.

"Mulheres de Ninguem", a obra prima de Edward Dmytryk, estará no Plaza, a seguir, com exclusividade.

JACK BENNY E' UM HOMEM DE SORTE

Foi a "Tia do Carlito" e agora é o maior "Pão Duro" do Seculo XX!

Não ha duvida, Jack Benny é um dos cavalheiros de mais sorte de Hollywood. Se não acreditam nisso, basta que se rememore as beldades com quem já compartilhou as horas de seus filmes. Ou será que não é "sorte boa" trabalhar com Dorothy Lamour, Kay Francis, Carole Lombard (Benny foi o ultimo galã da cintilante estrela, em "Ser ou não Ser") Anne Baxter, Ann Sheridan, Mary Martin? E agora, o felizardo tem a seu lado em "O Maior Sovina do Mundo", a formidavel comedia que a 20th Century-Fox vai estréar sexta-feira no Palacio, a divina Priscilla Lane, de cabelos de ouro e labios de mel, que consegue, com seu encanto, provar que "o maior sovina do mundo" tambem tem um coração...

Rochester, como era de esperar, tambem está no filme, emprestando sua "verve" inigualavel de comediante original á ação movimentada e engraçadissima da hilariante comedia.

"O Maior Sovina do Mundo", que foi dirigido por Sydney Lanfield, tem no elenco, além de Jack Benny, Priscilla Lane e Rochester, os nomes de Edmund Gwenn, Matt Brigs, Anne Revere, Helene Reynolds e Don Douglas.

"BRANCA DE NEVE E OS SETE ANÕES" CONTINUA EM SUCESSO NO PLAZA, EXCLUSIVAMENTE

"Branca de Neve e os Sete Anões", um dos mais belos espetáculos que o cinema já nos proporcionou, e a criação máxima de Walt Disney, continua fazendo um retumbante sucesso no Plaza.

E não é para menos, pois inegavelmente como todos têm que reconhecer, "Branca de Neve" reune tudo o que a nossa imaginação poderia idealizar de belo e grandioso.

O cinema Plaza tem batido "records" sensacionais de renda, sendo oportuno registrar, que "nunca", prestem atenção, "nunca até agora", o Plaza acusou tão grande bilheteria, chegando até a "ultrapassar a que se obteve com o mesmo filme, quando foi exibido em 1938!" E isto é algo de sensacional, tratando-se da re-edição de um filme! Isto vem mais uma vez provar que ha sempre publico para um bom filme, mesmo que se trate de uma re-apresentação. Porém com "Branca de Neve", tudo o que possa acontecer não será razão de espanto, pois é um dos maiores filmes que Hollywood já produziu. Assistam "Branca de Neve", o maior sucesso do ano, em exibição exclusiva no cinema Plaza.

Um dos sete anões de "Branca de Neves"

Acordo Cultural Entre o Brasil e o Chile

O Presidente da Republica, tendo ratificado, a 18 de agosto de 1943, o Convenio Cultural entre o Brasil e o Chile, firmado em Santiago do Chile, a 18 de novembro de 1941; e havendo sido trocados os respectivos instrumentos de ratificação na cidade do Rio de Janeiro, a 8 de setembro de 1943, assinou decreto determinando fosse o referido Convenio cumprido e executado em seu inteiro teor.

TAQUIGRAFIA — DATILOGRAFIA
PORTUGUÊS — INGLÊS
FEDERAÇÃO TAQUIGRAFICA BRASILEIRA
Trav. do Ouvidor, 28-2.º
F. 23-3645

Concedida a Ordem Impetrada em Favor do Dr. Joaquim Cardillo Filho

O Supremo Tribunal Federal Reconheceu, Afinal, a Não Retroação da Lei, Em Relação á Sonegação de Bens dos Suditos do "Eixo"

Esteve reunido, em sessão plena, o Supremo Tribunal Federal.

Foi julgado, entre outros feitos, "habeas-corpus" requerido pelo advogado Evandro Lins e Silva em favor do dr. Joaquim Cardilo Filho, condenado pelo Tribunal de Segurança Nacional, como incurso na lei de guerra, por infração do decreto-lei n. 4166, que diz respeito á obrigatoriedade da declaração de bens dos suditos do eixo.

O impetrante demonstra que se infração houvera, teria sido praticada em epoca anterior a lei de guerra e que, assim, o decreto-lei em que o paciente fôra condenado somente tinha efeito retroativo em relação aos crimes contra a segurança externa do país, caso que tirava toda a responsabilidade do paciente, que agira, apenas, na especie, como mero procurador, e ainda assim em data anterior ao rompimento de nossas relações diplomaticas com os países do "eixo".

Findos os debates, o Supremo passou ao julgamento do feito, concluindo pela concessão da ordem, contra os votos dos ministros Goulart de Oliveira, Valdemar Falcão e Bento de Faria.

Enceradeiras "Comercial"

Modelos de varias capacidades, especiais para serviços onde se exige resistencia e grande rendimento. Distribuidor geral: — Roberto Kokis, rua Uruguaiana, 118, sala 503. Telefone 43-9653 — Caixa Postal 3006

PRODUÇÃO, COMERCIO E FINANÇAS

Barreiras Internas

Os nossos colegas do "Informador Comercial", de Belo Horizonte, ainda no numero de 24 do corrente fazem um oportuno comentario em torno do malsinado imposto de importação e exportação internas. Vê-se, assim, que esse tributo, não obstante a nossa Constituição ter determinado a sua extinção gradativamente, os orgãos das classes conservadoras haverem-se já regozijado com medidas oficiais proibindo a sua cobrança, e até interventores de Estados anunciando a sua integral exclusão dos orçamentos de receita, — vê-se que esse tributo continua resistindo ao tempo e vencendo o espaço, sem dar mostras de fraqueza diante das investidas de todas as forças economicas do pais. Dada, pois, a sua resistencia aos ataques que contra ele se vêm desfechando, desde anos atrás, não ha c' no reconhecer a necessidade da promulgação dum novo ato revigorando todos os atos anterior que o condenam, porém, mais forte e mais violento, de forma que a sua ação e efeito o extirpe de vez das dobras da papelada da nossa burocracia fiscal.

Aqueles nossos confrades acham que as entidades administrativas, visto a evidencia com que esse imposto enfrenta e vence todos os combates contra ele dirigidos, deveriam considerar de modo corajoso e patriotico a solução urgente desse problema criado pela nossa velha e rançosa legislação tributaria. Estamos de acordo, em parte. Pensamos, entretanto, que é preciso mais qualquer coisa do que coragem e patriotismo. E' evidente que o caso requer, acima de tudo, firmeza e decisão, e logo essa "verruga" de carater canceroso desaparecerá da face da tributação nacional.

Feriado Bancario o Dia 1.º de Julho

O Banco do Brasil, afixou ontem, o seguinte aviso:

"No dia 1.º de julho, só haverá expediente neste Banco, das 10 ás 11,30 horas, para o serviço de cobranças".

CAMBIO

O mercado de cambio iniciou ontem, os seus trabalhos, em condições calmas e inalteradas.

O Banco do Brasil cotou a libra a Cr$ 79,58 9|16 e o dolar a Cr$ 19,63 para saques e a Cr$ 78,46 7|16 e a Cr$ 19,47, respectivamente.

Assim fechou inalterado.

O Banco do Brasil afixou ontem para as suas cobranças e de outros bancos, cotas e remessas para importação, as seguintes taxas:

A' vista:

	Cr$
Libra	79,58 9|16
Dolar	19,63
Franco suiço	4,65
Escudo	0,80
Coroa sueca	4,72
Peso chileno	0,63 3|8
Peso boliviano	,046 5|16
Peso argentino	4,94 1|2
Peso uruguaio	10,49 3|4

O Banco do Brasil para comprar as letras de cobertura afixou as seguintes taxas:

MERCADO LIVRE

	Cr$
Libra	78,46 7|16
Dolar	19,47
Escudo	0,79
Peso chileno	0,59 15|16
Peso argentino	4,81 13|16
Peso uruguaio	10,22 1|16
Franco suiço	4,51 3|4
Coroa sueca	4,62 1|16

MERCADO OFICIAL

	Cr$
Libra	66,49 1|2
Dolar	16,50
Escudo	0,67 1|4
Franco suiço	3,34 5|8
Coroa sueca	3,93 3|8
Peso uruguaio	8,66 3|16

CAMBIO LIVRE ESPECIAL

	Cr$
Dolar (compra)	19,80
Dolar (venda)	20,30
Libra (compra)	78,02 1|8
Libra (venda)	79,58 9|16

OURO FINO

O Banco do Brasil comprava o ouro fino na base de 1.000 por 1.000 ao preço de Cr$ 22,90 por grama.

	GRAMAS
Ontem	—
Desde 1º do mês	358.727.251
Total:	358.727.251

TITULOS

Funcionou ontem, o mercado de titulos, em condições muito animado, verificando-se negocios ainda desenvolvidos nos papeis em evidencia, que ficaram bem colocados. Regularam as apolices da União e as de Guerra, estaveis, permanecendo as do Tesouro Nacional e as Ferroviarias firmes. As apolices Municipais, as dos Estados e as de Sorteio ficaram em boa posição. As ações de bancos e companhias, assim como as Debentures, em evidencia e permaneceram bem colocadas, como se vê abaixo:

Vendas realizadas ontem:

	Apolices gerais:	Cr$
176	D. Emis. pt.	822,00
4	Idem, idem	820,00
80	Reajustamento	925,00
	Obrigações:	
45	Tesouro, 1930	1.060,00
4.623	Guerra, Cr$ 100,	80,00
70	Idem, idem	79,50
8	Idem, Cr$ 200,00	162,00
51	Idem, idem	160,00
30	Idem, Cr$ 500,00	420,00
7	Idem, idem	418,00
12	Idem, idem	415,00
392	Idem, Cr$ 1.000,	860,00
114	Idem, idem	865,00
1	Idem, Cr$ 5.000,	4.300,00
	Estaduais: Apolices:	
37	E. Santo, pt.	530,00
64	Minas, 1ª serie	202,00
140	Idem, 2ª serie	187,00
4	Idem, idem	186,00
318	Idem, 3ª serie	195,00
60	E. Rio, Elet.	1.110,00
300	Rod. E. do Rio	625,00
10	São Paulo	248,00
15	Idem, Unif.	1.150,00
	Municipais:	
60	Emp. 1906, nom.	180,00
83	Idem, 1931, pt.	234,00
	Municipais dos Estados:	
40	Belo Horizonte	1.030,00
	Bancos:	
172	Comercio, nom.	470,00
2.000	Industrial Brasileiro, pref.	200,00
125	Mauá	230,00
	Companhias:	
200	Panair do Brasil	215,00
50	S. Jeronimo Ord. Ex|Desd	150,00
25	Docas da Baía, pt.	520,00
45	F. e L. Minas Gerais	310,00
25	B. Mineira, pt.	530,00
50	Idem, Benef.	1.015,00
30	Sid. Nacional	215,00

CAFE

O mercado deste produto funcionou ontem, calmo, com as cotações mal colocadas e em baixa.

O tipo 7, foi cotado ao preço de Cr$ 25,10 por 10 quilos, na tabua e não houve vendas.

Fechou inalterado.

COTAÇOES POR 10 QUILOS

	Cr$
Tipo 3	27,10
Tipo 4	26,60
Tipo 5	26,10
Tipo 6	25,60
Tipo 7	25,10
Tipo 8	25,60

PAUTA:

Estado de Minas: (Mensal):

Café comum	3,80
Café fino	4,10

Estado do Rio: (Semanal):

Café comum	2,20

MOVIMENTO ESTATISTICO

Entradas, 11.171. Embarques, nada. Consumo local, nada. Estoque, 871.330 sacas.

MERCADO DE SANTOS

Funcionou nominal.

Entradas, 39.077. Embarques, 700. Passagem, 21.439. Estoque, 3.796.067 sacas.

ALGODÃO

EM PERNAMBUCO

Mercado firme:

Cotações por 15 quilos: — Compradores: base 5, Matas, Cr$ 75,00; base 5, Sertão, .. Cr$ 85,00.

MOVIMENTO ESTATISTICO

Entradas, nada. 1º de setembro, 339.791. Exportação, nada. Existencia, 5.360.265. Consumo local, nada.

ALGODAO EM S. PAULO

Meses:	Cont. Abertura	"A" Fech.
Julho	79,20	78,60
Agosto	80,00	—
Setembro	81,80	81,70
Outubro	82,90	82,40
Novembro	—	—
Dezembro	84,90	82,50
Janeiro	85,40	85,30
Fevereiro	—	—
Março	—	86,00
Maio	—	—

Vendas: 89.000 fardos.

Meses:	Cont. Abertura	"B" Fech.
Julho	80,50	80,20
Outubro	83,40	83,20
Dezembro	85,40	84,90
Janeiro	86,00	85,60
Março	87,00	86,50
Maio	87,30	—

Vendas: 19.500 fardos.

PREÇO DO DISPONIVEL

	Compradores:
Tipo 4	83,00
Tipo 5	80,00
Tipo 6	78,00

AÇUCAR

EM PERNAMBUCO

Funcionou estavel.

Cotações por 60 quilos: — Usinas de 1ª Cr$ 68,00. Refinado de 1ª, Cr$ 65,00. Cristal, Cr$ 60,00. Demerara, Cr$ 54,00. 3ª Sorte, Cr$ 46,00. Somenos, Cr$ 46,00 e Mascavos, ... Cr$ 40,00.

MOVIMENTO ESTATISTICO

812.612. Consumo local, 900. Exportação, 438.124 sacos.

Entradas, 598. 1º de setembro, 3.962.588. Existencia, ..

MERCADO DE GENEROS

O mercado de generos alimenticios funcionou ontem com o seguinte movimento:

	Entradas	Saidas
Feijão	2.761	251
Farinha	—	119
Arroz	1.343	532
Charque	300	—
Batatas	1.000	—
Milho	3.266	50
Manteiga	3.957	—
Banha	166	—

MOVIMENTO AEREO

ESPERADOS

Porto Alegre — Panair	29
São Paulo Panair	29
São Paulo — Vasp	29
São Paulo — Vasp	29
São Paulo — Vasp	29
Buenos Aires — Panair	29
Curitiba — Panair	29
Fortaleza — Nab	29
Recife — Panair	29
Porto Alegre — Cruzeiro do Sul	29
Belem e Terezina — Nab	29
Goiania — Panair	29
Salvador — C. do Sul	29

A SAIR

Porto Alegre — Panair	29
São Paulo Panair	29
São Paulo — Vasp	29
São Paulo — Vasp	29
São Paulo — Vasp	29
Curitiba — Panair	29
Miami — Panair	29
Porto Alegre — Cruzeiro do Sul	29
Curitiba — Vasp	29
Fortaleza — Panair	29
Porto Alegre — Vasp	29
Goiania — Panair	29

CONCESSÃO UNICA DO GOVERNO DA REPUBLICA

Loteria Federal do Brasil

CONTRATO CELEBRADO COM O GOVERNO DA UNIÃO EM 24 DE DEZEMBRO DE 1937, A' VISTA DA LEI N. 21.143, DE 10 DE MARÇO DE 1932 E PRORROGADO EX-VI DO DECRETO-LEI 6.286 DE 19 DE FEVEREIRO DE 1944

PREMIO MAIOR:

666ª EXTRAÇÃO — Cr$ 500.000,00 — PLANO BB

Lista da extração de QUARTA-FEIRA, 28 de JUNHO de 1944

4.314 PREMIOS

Nesta LISTA não figuram por extenso os numeros premiados pela terminação do ultimo algarismo, mas figuram os premiados pelos finaes duplos do 2.º ao 4.º premios

Os bilhetes são litografados em papel branco, tinta azul marinho fundo verde e numeração preta na frente, com a inscrição: Extração em 28 de junho de 1944

ATENÇÃO: VERIFIQUEM A TERMINAÇÃO SIMPLES DE SEUS BILHETES

[illegible]

Todos os numeros terminados em 8 têm Cr$ 80,00

PLANO DA PRESENTE LISTA
PLANO BB
PREMIOS:

				Cr$
1 de				500.000,00
1 "				50.000,00
1 "				20.000,00
1 "				10.000,00
1 "				5.000,00
2 "	Cr$ 12.500,00	(aproximação) para os numeros anteriores e posteriores ao 1º premio		25.000,00
5 "	" 2.000,00			10.000,00
10 "	" 1.000,00			10.000,00
50 "	" 500,00			25.000,00
102 "	" 200,00			20.400,00
500 "	" 150,00			75.000,00
840 "	" 100,00	para os bilhetes terminados com os 2 ultimos algarismos do 2º ao 4º premio		84.000,00
2.800 "	" 80,00	para os bilhetes terminados com o algarismo final do 1º premio		224.000,0
4.314				Cr$ 1.058.400,00

O escritorio á rua Senador Dantas n. 84, estará aberto para pagamentos todos os dias uteis, das 9 ás 11 1|2 e das 13 1|2 ás 16 horas, exceto nos dias feriados.

A Administração pagará o valor que representem os bilhetes premiados, durante os primeiros 6 meses da respectiva extração, ao seu portador, e não atenderá reclamação alguma por perda ou subtração de bilhetes

No caso do premio maior caber ao numero 1, serão considerados como aproximações o imediatamente superior e o ultimo dos milhares que lograrem; sendo sorteado o ultimo serão aproximações o imediatamente inferior e o primeiro, isto é, o numero 1.

AS EXTRAÇÕES PRINCIPIAM A'S 14 HORAS

PLANO DA PROXIMA EXTRAÇÃO EM 1º JULHO DE 1944
PREMIOS:

1 de				500.000,00
1 "				50.000,00
1 "				20.000,00
1 "				10.000,00
1 "				5.000,00
2 "	Cr$ 12.500,00	(aproximação) para os numeros anteriores e posteriores ao 1º premio		25.000,00
5 "	" 2.000,00			10.000,00
10 "	" 1.000,00			10.000,00
50 "	" 500,00			25.000,00
102 "	" 200,00			20.400,00
500 "	" 150,00			75.000,00
840 "	" 100,00	para os bilhetes terminados com os 2 ultimos algarismos do 2º ao 4º premio		84.000,00
2.800 "	" 80,00	para os bilhetes terminados com o algarismo final do 1º premio		224.000,00
4.314				Cr$ 1.058.400,00

666.ª Extração — CONCESSIONARIO: DOMINGOS DEMARCHI — O Fiscal do Governo: FERNANDO GOMES CALAZA — 666.ª Extração

★ COLCHÃO VENTILADO DE MOLAS SÓ HOLLYWOOD ★ CUIDADO COM AS IMITAÇÕES ★

ESPORTES

APRONTARAM O VASCO E O FLUMINENSE

EM AMBOS OS EXERCICIOS OS ATAQUES BRILHARAM E A CONTAGEM FOI A MESMA : 9 x 1

Por uma interessante coincidencia, registou-se o mesmo escore de 9x1, nos apronto do Vasco e do Fluminense, ontem, á noite efetuados.

Os adversarios do choque de sábado vindouro treinaram completos e os ataques brilharam.

NORIVAL, PINHEGAS E AMORIM REAPARECERAM

Ensaiou completo o quadro do tricolor e a sua vitoria de 9x1 foi conquistada merecidamente. Reapareceram Norival, Pinhegas e Amorim, aumentando o poderio do "team". Os goals dos vencedores foram marcados por Magnones (3), Amorim (2), Baztarrica, Simões, Pinhegas e Nelson, contra. Ismael marcou o tento dos vencidos.

As equipes jogaram assim constituidas:

TITULARES — Batatais; Norival e Afonsinho; Vicentini, Spinelli e Bigode; Amorim, Baztarrica, Magnones, Simões e Pinhegas.

RESERVAS — João Alberto; Amauri e Nelson; Bioró, Jambo e Carnaval; Adilson, Rubinho, Ismael, Nandinho e Sergio.

TREINOU COMPLETO O QUADRO VASCAINO

O exercicio do Vasco foi excelente e terminou, tambem, com o resultado de 9x1, favoravel aos titulares sobre os aspirantes. Os goals dos vitoriosos foram marcados por Lelé (3), Ademir (3), Isaias, Djalma e Alfredo e Elgem fez o tento dos vencidos.

Os quadros eram estes :

EFETIVOS — Yustrich; Rubens e Rafanelli; Alfredo, Beracochea e Argemiro; Djalma, Lelé, Ademir (Isaias), Jair (Ademir) e Chico.

RESERVAS — Martinho; Sampaio e Floresta; Alcides, Otacilio e Jorge (Helio); Helio (Mestiço), Moacir, Massinha, Elgem e Francisco.

Contentamento Em Vitoria

VITORIA, 28 (Asapress) — Foi recebido com geral contentamento nos meios esportivos desta capital o despacho do presidente da Republica aprovando o parecer do C.N.D., que concede doze mil cruzeiros ao Clube Nautico do Brasil, desta capital, para a aquisição de um out-rigger.

HOJE:

DESVARIO...

O Botafogo está sendo vitima, no momento, não somente da adversidade, da fatalidade, mas de um seu antigo associado que levado certamente pelo despeito e pela vingança, chega até ao ponto de praticar o crime de usar de nomes alheios, em escritos picantes, já que o seu próprio não seria levado em conta e a sério, com o fito de ferir os dirigentes do clube alvi-negro, coisa que não está, absolutamente no seu alcance.

Joel Presidio teve no principio do corrente ano um atrito com K. Nela. Foi deselegante e não respeitou o local — que era o portão de entrada da séde social do Botafogo — sendo por esse motivo forçado a deixar o cargo, para o qual fôra escolhido. Depois daquele dia, Joel Presidio, como que a ruminar pela perda do posto que lhe dava destaque na Sociedade, arquitetou mil e um planos para desmoralizar o Botafogo e seus dirigentes. As cartinhas e os bilhetes anonimos que vão surgindo num ou noutro jornal da cidade e na séde do Botafogo são de sua autoria.

Joel Presidio não quer saber porem, os meios que usa para conquistar os seus objetivos.

Não se lembra, por exemplo, que é abuso funcional o uso de material privativo do Serviço Publico Federal, pertencente ao Departamento de Imprensa e Propaganda, para essa sua campanha...

Seria melhor que o ex-diretor do Glorioso se recolhesse ao seu recanto e não se revelasse o homem pequenino, que noutros tempos não parecia ser...

HELENICO

Para Disputar o Campeonato Brasileiro de Voleyball

SÃO PAULO, 28 (A. N.) Segue hoje para o Rio, pelo rapido paulista, os integrantes da seleção paulista de voleyball, homens e mulheres, concorrentes ao Campeonato Nacional e vencedores dos gauchos, no Ginasio Paulistano. Todos estão entusiasmados e dispostos a alcançar uma "performance" destacada.

BASKETBALL

Será Apresentada Hoje Outra Tabela do Campeonato Brasileiro de Basketball

Ante a desistencia de Santa Catarina e possivel afastamento do R. G. do Norte, a Confederação Brasileira de Basketball viu-se na contingencia de modificar a Tabela deste importante certame. Hoje será elaborado o novo programa de jogos.

EXERCITA-SE, HOJE, A SELEÇÃO CARIOCA

No estadio do Tijuca Tenis Clube, no proprio local onde será realizado o Campeonato Brasileiro de Basketball, treinará, hoje, ás 20.30 horas, a seleção do Distrito Federal.

Caberá a Arno Frank controlar tecnica e fisicamente; a turma que dentro em breve empenhar-se-á numa campanha ardua para assegurar mais uma vez o titulo de campeão nacional de basket.

Participarão do apronto de logo mais os seguintes cracks: Pacheco, Adilio, Rui, Celso Meyer, Guilherme, Timbira, Tovar, Alfredo, Raimundo, Marvio, Vinicius, Ademar, Cleto e Cesar.

TERA' CONTINUAÇÃO, HOJE, A DISPUTA DO CAMPEONATO DE JUVENIS E ASPIRANTES

A tabela do Campeonato de Juvenis e Aspirantes marca para hoje a realização de 3 jogos.

A rodada reveste-se de interesse, dado intervirem equipes de forças equilibradas.

Assim é que preliarão Flamengo x Fluminense, nas Laranjeiras; America x Tijuca, em Campos Sales e Riachuelo x Sampaio, na quadra da estação do Riachuelo.

A resenha é a seguinte:

A'S 19.30 HORAS — JUVENIL — FLUMINENSE F. C. x C. R. FLAMENGO E A'S 20.30 — "ASPIRANTES"

Ginasio da rua Alvaro Chaves.

Delegado — Jaci Rosa; arbitro — Harold Oest; fiscal — Nelson Souza Carvalho; apontador — Manuel Freitas de Carvalho; cronometrista — Aloisio Lavra Magalhães.

AS 19.30 HORAS — JUVENIL — AMERICA F. C. x TIJUCA T. C. — E A'S 20.30 HORAS "ASPIRANTES"

Quadra da rua Campos Sales.

Delegado — Luiz Neves; arbitro — Afonso Lefever; fiscal — João Lopes Coelho; apontador — José Guió Filho; cronometrista — Julio Meireles.

A'S 19.30 HORAS — JUVENIL — RIACHUELO T. C. x SAMPAIO A. C. E A'S 20.30 HORAS "ASPIRANTES"

Quadra da rua Marechal Bittencourt

Delegado — Vitorino Carneiro; arbitro — Aladino Astuto; fiscal — Mario de Almeida Santos; apontador — Adolfo Perez Filho; cronometrista — Alberico G. Amorim.

REGULAMENTO DO DEPARTAMENTO CLASSISTA DA FEDERAÇÃO METROPOLITANA DE BASKETBALL

E' o seguinte o Regulamento do Departamento Classista da Federação Metropolitana de Basketball:

Artigo 1º — Em obediencia a deliberação 7/43, de 6-43, de 6—5—1943, do Conselho Nacional de Desportos e as instruções da Confederação Brasileira de Basketball, em circular numero 0—13, de 9—12—43, e criado o Departamento Classista da F. M. B.

Paragrafo 2º — O Departamento Classista da F. M. B. tem por finalidade, orientar e prestigiar a pratica do basketball entre atletas classistas e servidores publicos do Distrito Federal.

Paragrafo 3º — Ao Departamento Classista da F. M. B. serão vinculadas as entidades dirigentes do basketball metropolitano, dos bancarios, dos comerciarios dos industriarios, do funcionalismo publico e outras de carater classista;

Artigo 4º — A admissão de entidades do Departamento Classista será feita na forma estabelecida nos Estatutos da F. M. B., em seu artigo 197:

Paragrafo 5º — Só será concedida filiação ao Centro ou Entidade representativa de classe que estiver legalmente constituida;

Artigo 6º — As entidades classistas respeitarão todas as leis regulamentos e regras da F. M. B., e das entidades a que esta estiver vinculada: reconhecendo a F. M. B., como a unica dirigente do basketball no Distrito Federal.

Artigo 9º — A F. M. B. prestará a este Departamento toda a assistencia tecnica e material que for possivel;

Art. 10º — As entidades classistas não disputarão os campeonatos oficiais da F. M. B.;

Artigo 11º — A F. M. B. levará a efeito, quando julgar oportuno, anualmente, um campeonato entre as suas filiadas classistas para a disputa do titulo maximo;

Artigo 12º — São facultadas partidas entre as entidades classistas, suas filiadas e a Federação e suas associações, mediante, previa concessão de licença por parte desta F. M. B.

Embarcaram Ontem Para Minas, os Competidores da Pampulha

Foram Recebidos, Apesar do Adiantado da Hora, Pelas Autoridades Desportivas e Governamentais — Os Cronistas Desportivos Recebidos Pelos Seus Colegas

Com destino a Belo Horizonte, onde vão competir e inaugurar a maravilhosa obra esportiva do governo mineiro, que é indiscutivelmente o Lago de Pampulha, embarcaram ontem pela manhã, os remadores cariocas que através um processo bastante original e interessante, foram escolhidos para representar em suas diversas categorias os clubes do Rio de Janeiro áquela grande e emocionante prova náutica a primeira que o grande Estado montanhez vai realizar em sua vida desportiva.

DUZENTAS PESSOAS NA DELEGAÇÃO !

Ainda madrugada começaram a chegar á gare Pedro II, de onde partiram em trem especial para a capital mineira, os remadores e diretores dos varios clubes representantes naquela competição. Assim é que no momento da partida da delegação carioca, que estava composta de perto de duzentas pessoas, a alegria e a movimentação eram intensas, notando-se em todos os remadores um ar de confiança.

CHEGARAM SOB OS APLAUSOS E DEMONSTRAÇÃO DE SIMPATIA

Do nosso correspondente, soubemos ontem mesmo á noite, que os cariocas chegaram á capital do grande Estado Central já tarde da noite, mas mesmo assim, foram recebidos pelas mais altas autoridades desportivas de Minas bem como por representantes do prefeito e do governador do Estado, sr. Benedito Valadares

UMA DELEGAÇÃO DE CRONISTAS

Juntamente com os remadores seguiram tambem varios jornalistas que foram especialmente convidad pelo prefeito da capital mineira afim de assistir á competição náutica da Pampulha.

Nossos colegas da Associação de Cronistas Desportivos foram, tambem, festivamente recebidos pelos seus colegas mineiros.

Kafunga Vale 60 Mil Cruzeiros...

S. PAULO, 28 (Asapress) — O Atletico Mineiro, segundo os telegramas recebidos de Belo Horizonte, fixou em 60 000 cruzeros o custo do atestado liberatorio do seu arqueiro Kafunga, que mesmo veterano ainda é considerado o melhor arqueiro dos gramados mineiros.

Dificil Se Formar o Onze Corintiano Para Domingo

S. PAULO, 28 (Asapress) — O time do Corintians para o grande prelio com o S. Paulo, é ainda uma incognita, pois varios profissionais do gremio alvi-negro estão no momento contundidos. Acredita-se, por exemplo, ser muito dificil a volta de Begliomini, pois o dinamico zagueiro está ainda impossibilitado de atuar. Da mesma maneira, Jango está com uma forte distenção na coxa, não se falando ainda das ligeiras contusões sofridas por Dino e Jeronimo. Somente depois do treino a ser efetuado amanhã, poder-se-á ter um esboço da formação do quadro do Corintians.

Reapareceram Augusto e Magalhães

TREINARAM OS ALVOS

O São Cristovão treinou, ontem, á tarde, voltando a integrar o quadro os jogadores Augusto e Magalhaes.

O exercicio teve a duração de 90 minutos, divididos em dois tempos de 45, saindo vitoriosos os titulares por 6 x 4.

Os tentos dos vencedores foram adquiridos por João Pinto (2), Nestor (2), Valfredo e Esperon; Gildo, Neca e Lenine (2), foram os autores dos goals dos vencidos.

Os dois quadros estavam assim constituidos:

EFETIVOS: — Veliz — Pelado (Mundinho) e Augusto — Bianchi, Esperon e Castanheira — Mical, Alfredo, João Pinto, Nestor e Valfredo.

SUPLENTES: — Cid (Herrera) — Emanuel (Pelado) e Lilico — Indio, Geraldo e Richard (Emanuel) — Cocoto, Neca, Gildo, Lenine e Magalhães.

Leonidas, Não !

S. PAULO, 28 (Asapress) — Está virtualmente afastada a hipotese de Leonidas poder comparecer ao grande encontro de domingo, contra o Corintians.

Ensaiou o Flamengo

VENCERAM OS TITULARES POR 4 x 2

O Flamengo ensaiou, ontem, na Gavea, saindo vencedor o quadro efetivo pela contagem de 4 x 2.

As equipes estavam assim formadas:

TITULARES — Pedrinho — Artigas e Quirino — Biguá, Bria e Jaime — Jaci, Zizinho, Pirilo (Tião), Peracio e Veve.

Goals: Jaci (2), Peracio e Tião.

RESERVAS: — Jurandir — Pedro e Nilton — Amaral, Aloisio e De Teran — Rolando (Nilo-, Floriano Tião (Gerson), Sanz (Djalma) Gastão e (Lupercio).

Goals: Floriano e Rolando.

Poderão Vir ao Brasil Tenistas Argentinos

O C. N. D. informou a Confederação Brasileira de Futebol haver concedido permissão para a vinda, ao Brasil, de tenistas argentinos.

As competições internacionais anunciadas serão efetuadas no proximo mês.

O Que Vai Pela C.B.D.

Foi solicitada a transferencia de Jofre, do E. C. Bahia, para o Icarai, de Niterói.

Cabrita, ex-arqueiro do America, foi transferido para o Industrial, de Campos.

A C. B. D. recebeu da Federação Paulista a importancia estabelecida pelo passe de Araltom.

Noticias da F. M. F.

O encontro de amadores entre o Fluminense e o Vasco, marcado para domingo, foi antecipado para sabado, á tarde.

Foi registado o novo contrato de Vadinho com o Canto do Rio.

O Parames pediu a vistoria dos refletores instalados em sua praça esportiva.

A preliminar do jogo Canto do Rio x São Cristovão será travada entre as equipes do Banco Industrial e do Banco Holandês.

Duzentos Atletas Na Delegação do São Paulo F. C.

SÃO PAULO, 28 (A. N.) — Um total de duzentas pessoas constituirá a delegação do São Paulo Futebol Clube, concorrente ás disputas da Olimpiada Tricolor, que serão realizadas no Rio de Janeiro com o Fluminense Futebol Clube. Esses elementos estão assim divididos: Atletismo, 73 e mais dois tecnicos; basket, 10 jogadores para homens e 10 para mulheres; bridg, 10 pessoas; esgrima, 9 pessoas; futebol, 65, sendo 16 profissionais; tenis de mesa, 7; volei-bol, nove; xadrez, sete; 5 medicos, dois massagistas, presidentes das entidades dos esportes que serão disputados e cinco cronistas e locutores esportivos indicados especialmente pela Associação dos Cronistas Esportivos. O embarque está marcado para o proximo dia 16 de julho.

CERTIDÃO DE NASCIMENTO
Em todas as idades e outro qualquer documento. Trata :
AMOACY DE NIEMEYER
AV. MARECHAL FLORIANO, 154-SOB — 43-2703
RUA SIQUEIRA CAMPOS, 69 — 27-0763

TURFE

A Reunião de Domingo

1º pareo — 1.600 metros — A's 13.40 horas — Cr$ 15.000,00.

Grupo	Nº	Cavalo	Ks.
	1—1	Asalfo	58
	2—2	Elmo	52
	(3	Peão	48
3	(4	Acetona	48
	(5	Embuá	58
4	("	Camões	54

2º pareo — 1.000 metros — A's 13.10 horas — Cr$ 20.000,00.

Grupo	Nº	Cavalo	Ks.
	(1	Dabul	55
1	(2	Cajubi	51
	(3	Fincapé	55
2	(4	Kelvin	55
	(5	El Moroco	55
3	(6	Três Pontas	55
	(7	Furacão	55
4	(8	Florian	55

3º pareo — 1.600 metros — A's 13.40 horas — Cr$ 15.000,00.

Grupo	Nº	Cavalo	Ks.
	1—1	Orfão	55
	2—2	Farrista	53
	(3	Ina	53
3	(4	Typhoon	55
	(5	Fulgor	55
4	(6	Bozó	55

4º pareo — 1.800 metros — A's 14.10 horas — Cr$ 15.000,00.

Grupo	Nº	Cavalo	Ks.
	1—1	Gladiador	56
	2—2	Quo Vadis	52
	(3	Exigente	52
3	(4	Casablanca	56
	(5	Caimão	56
4	("	Miami	52

5º pareo — 1.400 metros — A's 14.10 horas — Cr$ 12.000,00.

Grupo	Nº	Cavalo	Ks.
	(1	Genghis Kahn	58
1	(2	Tentugal	54
	(3	Tibiri	58
2	(4	Fair	48
	(5	Timbu'	60
3	(6	Morongo	54
	(7	Cartucha	56
4	(8	Djedi	54
	(9	Violeteira	48

6º pareo — 1.500 metros — ás 15.15 horas — Cr$ 15.000,00.

Grupo	Nº	Cavalo	Ks.
	(1	Enanto	56
1	(2	Negrainha	54
	(3	Caudilho	56
2	(4	Gata	54
	(5	Preciosa	54
3	(6	Sagres	56
	(7	Espalha Brasas	56
4	("	Gasogenio	56

7º pareo — 1.500 metros — A's 15.50 horas — Cr$ 12.000,00 — Betting.

Grupo	Nº	Cavalo	Ks.
	(1	Panduro	58
1	(2	Tenor	52
	(3	Mate	48
2	(4	Charo	48
	(5	Girassol	48
3	(6	Bobby Burns	50
	(7	Princess	50
4	(8	Curaçáu	51
	("	Carbon	48

8º pareo — Grande Premio "Diana" — 2.400 metros — A's 16.25 horas — Cr$ 70.000,00 — Betting.

Grupo	Nº	Cavalo	Ks.
	(1	Duchk	53
1	("	Dakota	53
	(2	Argentina	58
2	(3	Alraune	52
	(4	Nã Adela	58
	(5	Cataflor	53
3	(6	Matematica	58
	(7	Miss Betty	58
	(8	Thenia	53
4	(9	Vontade	52
	("	Coyita	58

9º pareo — 1.600 metros — A's 17.00 horas — Cr$ 15.000,00 — Betting.

Grupo	Nº	Cavalo	Ks.
	(1	Figaro-su'	55
1	(2	Presuntuoso	50
	(3	Baron	59
2	(4	Tam Tam	49
	(5	Zagal	52
3	(6	Ugelo	53
	(7	Apilio	52
4	(8	Cuera	49
	(9	Alvanel	49

Frangos a Cr$ 16,00

CAMPINAS, 28 — (D. C.) — A impunidade de que vêm desfrutando os açougueiros, que, no momento, têm o campo aberto para toda sorte de exploração a economia popular deu margem a que outra classe de exploradores surgisse nesta cidade. Trata-se dos vendedores de aves.

Em virtude da atitude dos retalhistas, os vendedores de frangos subiram o preço das aves. Frangos raquiticos, maltratados, quase depenados são vendidos a 16 cruzeiros, quando há pouco custavam 8 cruzeiros.

VARIAS

CHEGOU ONTEM O C. MORGADO

Procedente de São Paulo, onde exerce a sua profissão, chegou ontem á nossa capital o entraineur Cosme Morgado.

Em sua companhia esse profissional trouxe os seus pensionistas Walda, Quixadá, Walv e Sugestiva.

Esse poralheiro vem atuar na Gávea.

MUDARAM DE PENSÃO

Mudaram ontem de cocheiras os animais Rubro Negro, Já Vou ! e Esperado.

Todos ele foram confiados ao tratador Urbano Costa.

DE CAMPO GRANDE

Acaba de regressar de Campo Grande, onde se encontrava em repouso num estabelecimento do criação, o cavalo Restaurador.

O filho de Belfort e Lagosta foi alojado nas cocheiras do entraineur Aparicio Pereira.

MUDOU DE DONO

O Stud Ferramenta Machado acaba de adquirir a egua La Marne.

Por esse motivo, essa platina foi transferida dos cuidados do entraineur Sabatino d'Amore para os de Mario de Almeida.

VEIO MONTAR FIGARO-SU'

Encontra-se em nossa capital procendente de São Paulo, o joquei José Ozimo da Silva.

O bridão patricio veio dirigir o cavalo Figaro-Su', no principal handicap da reunião de domingo.

QUATRO NOVAS JAQUETAS

Na Secretaria da Comissão de Corridas acabam de ser registradas quatro novas jaquetas, cujas cores são:

"Azul e branco em diagonal e mangas brancas", do sr. Fernando Eduardo da Silva Azevedo, proprietário de Elim.

"Cinza, suspensórios, mangas e boné encarnados", dos srs. A. P. Campos e J. Tavares, dono de Dila.

"Ouro, mangas e boné cinza", do sr. Arsene Arsenion, que possui Remenber.

"Verde, mangas cinza" e boné verde, do sr. Renato C. Lima, proprietário de Favinha.

NÃO HAVERA' EXPEDIENTE

Por ser hoje dia Santificado no Jockey Club Brasileiro, não haverá expediente nas Secretarias Social e de Corridas como tambem na Tesouraria.

CAIXA BENEFICENTE DOS PROFISSIONAIS DO TURF

A Caixa Beneficiente dos Profissionais do Turf, pagará na próxima sexta-feira(mais um peculio.

Desta vez á sra. Dona Adélia de Siqueira de Azevedo esposa do conhecido cavalarico N. Barbosa de Azevedo. O pagamento se efetuará na séde da Caixa.

EMPRÉSTIMOS
DESCONTOS
DEPÓSITOS
CONTA POPULAR 6%
BRAZÍLEA BANCÁRIA
168, BUENOS AIRES 3º AND.

Empossada a Nova Diretoria do Clube de Juiz de Fóra

JUIZ DE FORA, 28 — (D. C.) — Realizou-se sabado ultimo a tradicional festa de São João, promovida pelo Clube de Juiz de Fóra. Os salões da aristocratica sociedade foram ornamentados a carater para uma bela festa Joanina, a qual compareceu o sr. prefeito José Valadares e altas autoridades civis e militares.

Por essa ocasião realizou-se a solenidade de posse da sua nova diretoria, que está assim constituida :

Presidente, sr. Ignacio de Avellar Werneck; vice-presidente, sr. José Augusto Lopes; 1.º secretario, sr. Benjamin Colucci; 2.º secretario, sr. Hildebrando Bisaglia; 1.º tesoureiro, sr. Leopoldino de Araujo e 2.º tesoureiro, sr. Alvaro Braga de Araujo; conselho fiscal, srs. José Mario Villela, Henrique Simões, Thomaz Bernardino, Orfilo Tavares e Oswaldo Velloso; suplentes: srs. José Valle da Fonseca, Edgard de Castro e Luiz Brant Horta.

LIVRARIA ALVES
Livros colegiais e Academicos

A Proxima Sabatina

1º pareo — 1.000 metros — Pista de grama — A's 13.40 horas — Cr$ 20.000,00.

Grupo	Nº	Cavalo	Ks.
	1—1	Flaneur	55
	(2	Inhacorá	53
2	(3	Itaguára	58
	(4	Fala	53
3	(5	Juruaia	53
	(6	Negra	53
4	(7	Mardencia	53

2º pareo — 1.200 metros — A's 14.10 horas — Cr$ 15.000,00.

Grupo	Nº	Cavalo	Ks.
	(1	Presumido	56
1	("	Golconda	54
	(2	Ermitão	56
	(3	Buenopolis	56
2	(4	Genebra	54
	(5	Kamojuri	55
	(6	Aratanha	54
3	(7	Evoé	56
	(8	Pirapora	54
	(9	Butuí	56
4	(10	Boninota	54
	("	Crisolia	54

3º pareo — 1.500 metros — A's 14.40 horas — Cr$ 12.000,00.

Grupo	Nº	Cavalo	Ks.
	(1	Mermo-	51
1	(2	Cedro	50
	(3	Gurjau'	48
	(4	Checker	54
2	(5	Gacy	50
	(6	Uinana	58
	(7	Exu'	54
3	(8	Baua	51
	(9	Apis	50
	(10	Adonis	58
4	(11	Astrakan	50
	(12	Buriti	50

4º pareo — 1.400 metros — A's 15.15 horas — Cr$ 15.000,00.

Grupo	Nº	Cavalo	Ks.
	(1	Mutum	56
1	(2	Damaru'	56
	(3	Fumo	56
2	(4	Alvinopolis	56
	(5	Arrojado	56
3	(6	Eglanto	56
	(7	Pongal	56
4	(8	Heroico	56
	(6	Itaporé	56

Pista de grama — A's 15.50 horas — Cr$ 20.000,00 — Betting. Cr$ 10.000,00 — Betting.

Grupo	Nº	Cavalo	Ks.
	(1	Matapiruma	55
1	(2	Rocanora	55
	(3	Otaria	55
	(4	Florista	55
2	(5	Moema	55
	(6	Fine Champagne	55
	(7	Morena Clara	55
3	(8	Farrusca	55
	(9	Luminuria	55
	(10	Hungria	55
4	(11	Zaragata	55
	(12	Fab	55

6º pareo — 1.500 metros — A's 15.25 horas — Cr$ 10.000,00 — Betting.

Grupo	Nº	Cavalo	Ks.
	(1	Condoreira	54
1	(2	Elim	49
	(3	Ebulo	56
	(4	Cabuassu'	49
2	(5	Robusto	56
	(6	Esperado	53
	(7	Ur marac	56
3	(8	Larproprio	49
	(9	Brevet	49
	(10	Ceará	49
	(11	Bulandy	48
4	(12	Carajá	58
	("	Ponta Grossa	53

7º pareo — 1. 00 metros — A's 17.00 horas — Cr$ 10.000,00 — Betting.

Grupo	Nº	Cavalo	Ks.
	(1	Alfiador	57
1	(2	Pancho	56
	(3	Marcial	56
	(4	Spin	50
2	(5	Pomito	48
	(6	Gardel	57
	(7	Day	52
	(8	Atis	56
3	("	Comarim	58
	(10	Pepet	51
	(11	Polux	58
	(12	Bacará	58
4	("	Marajá	55
	("	Ser..nilo	48

Perdeu-se a cautela da Caixa Economica numero 585538. Agencia 7 de Setembro.

"Pungueado"

Ao comissario de serviço na delegacia do 5.º distrito policial, queixou-se ontem, David Medeiros de Sá, residente á rua S. Francisco Xavier, 387 de que no trecho compreendido entre o Colegio Pedro II e o Ministerio da Faenda fora pungueado em sua carteira, a qual continha a importancia de ...... Cr$ 4.980,00.

FOSFOVITAMINA
GRANADO
O FORTIFICANTE PARA TODAS AS IDADES

O Feriado Bancario de Hoje

Hoje, dia de São Pedro, os Bancos só funcionarão das 10 ás 11,30 horas, para cobranças.

Agredido a Pau

O lavrador Roberto Benio Domingues, brasileiro, morador no Quilometro 17 da estrada do Picapau, queixou-se ao comissario de serviço na delegacia do 17.º policial de que fora agredido, a pau, pelo operario José Marioni, sofrendo ferimento contuso na cabeça.

ACIDENTE DO TRABALHO — INCENDIO
TRANSPORTES — TERRESTRES E MARITIMOS
COMPANHIA DE SEGUROS
GARANTIA INDUSTRIAL PAULISTA
Rua S. José 83-85 4.º and. — Telefone 22-1033
Edificio Candelaria — Rio de Janeiro

NÚMERO AVULSO
40 Centavos

Diario Carioca

EDIÇÃO DE HOJE
10 Páginas

ANO XVII — RIO DE JANEIRO — QUINTA-FEIRA, 29 DE JUNHO DE 1944 — N. 4.919

AS TROPAS ALIADAS A 68 QUILOMETROS DE FLORENÇA

Incessante o Avanço Pela Costa do Mar Tirreno

OCUPADAS VARIAS ALDEIAS AO NORTE DE PERUGIA

ROMA, 28 (De Reynolds Packard, correspondente da U. P.) — As unidades norte-americanas, abrindo passagem a ponta de baioneta através da firme resistencia alemã, ampliaram hoje seu avanço na costa ocidental em direção a Livorno e no interior chegaram a 68 quilometros de Florencia, enquanto que o VIII Exército capturou duas importantes elevações, a 8 quilometros ao norte de Perugia, no centro da Italia.

Os chefes aliados informaram que as linhas alemãs foram firmadas em todos os setores.

Um maior numero de canhões de auto-propulsão e anti-tanks entraram em ação contra os tanks do V Exército.

Os norte-americanos na "estrada numero um", ocuparam San Vicenzo, a 51 quilometros em linha reta ao sul de Livorno e Sabbatta, a 9 quilometros a leste.

Tambem avançaram em direção a Siena, ao capturarem as elevações situadas ao sul e oriente de Monrotanda, a 25 quilometros para o exterior, desde San Vicenzo e Travale, e para Chiuspino, a 26 quilometros ao sudoeste de Siena, avançando desde Monticri.

As tropas inglesas ocuparam outras aldeias em redor de Chiusi e chegaram ao norte de Perugia.

No lado extremo direito o VIII Exército, seguindo o curso do rio Chienti, se aproximou de um ponto situado a 38 quilometros de Ancona.

San Vicenzo, na "estrada numero um", caiu hoje depois de uma luta de casa em casa, que cessou quando a infantaria penetrou na aldeia.

Os alemães evacuaram a população civil e fortificaram a povoação com numerosos obstaculos anti-tanks e arame farpado.

A infantaria flanqueou, cercou depois capturou Sansetta, derrotando as forças alemãs constituidas por batalhões da Divisão das tropas de assalto 16ª e destacamentos de artilharia.

Os aliados anunciam que os guerrilheiro italianos fustigam os alemães no norte da Italia e que prestam um eficaz auxilio á infantaria do Vº Exercito.

O VIIIº Exercito informa existir uma firme oposição virtualmente ao longo de toda a frente, porém, que as tropas britanicas capturaram Goiella, a 9 quilometros do lado sudeste do lago Trasimeno e Porto, a 4 quilometros ao norte de Chiusi.

Na margem oriental do lago, os alemães transformaram em praça forte, a estação de Magione, a 15 quilometros ao noroeste de Perugia.

Ao norte de Perugia o unico setor onde a resistencia alemã parece ceder, o VIIIº exercito capturou dois pontos elevados, isto é, Monte Pacciano e Monte Bagnola.

A artilharia e os tanques do VIIIº exercito, a leste do Tibre, castigaram os fascistas alemães, tendo feito numerosos prisioneiros em um só ataque

Trava-se renhida batalha nas proximidades de Colombella, a nove quilometros a noroeste de Perugia.

As tropas avançadas ocuparam Pagliaccia, alem de Colombella.

Os nazistas defenderam Macerata, a 35 quilometros de Ancona, com o fogo de canhões e morteiros.

Os franceses repeliram os esforços nazistas de romper as posições sobre o rio Orcia, em San Quirico.

Os nazistas tiveram grandes perdas.

CAPTURADAS SEPEL, MOGILEV E OSIPOVICHI

(Conclusão da 1ª pag.)

"Ordem do Comando Supremo ao coronel general Zarkharov. Tropas da segunda frente da Russia Branca, depois de forçar a travessia do Dnieper, num trecho de uns 120 quilometros, irromperam através da segunda linha de defesa alemã na margem ocidental do rio e hoje tomaram de assalto o grande centro regional da Russia Branca, Mogilev — uma fortaleza de importancia estrategica na direção de Minsk. Nossas tropas capturaram tambem as cidades de Shklow e Bykhov.

Em honra desta vitoria as unidades e formações que se distinguiram, particularmente, na travessia do Dnieper na captura de Mogilev, Shklov e Bykhov, receberão o nome de Alto Dnieper e Mogilev e terão condecorações militares. Hoje, ás 10 horas da noite (hora de Moscou) a capital de nosso país, em nome da Patria, saudará os valentes soldados da segunda frente da Russia Branca, com vinte salva de artilharia, disparadas por 244 canhões.

Pela excelente execução destas operações expresso minha gratidão a todas as tropas ás suas ordens que participaram na travessia do Dnieper e na libertação de Mogilev, Shklov e Bykhov.

Gloria eterna aos herois que tombaram na luta pela liberdade e independencia de nossa Pátria. Morte ao invasor alemão.

(a.) Stalin, marechal da União Soviética, comandante-supremo em chefe.

ANUNCIADA A QUEDA DE LEPEL

MOSCOU, 28 (Reuters) — Lepel, que o comunicado russo anuncia haver sido capturada pelas tropas sovieticas, está situada á 112 quilometros a sudoeste de Vitebsk e 72 ao norte de Borisov, e 112 ao nordeste de Minsk.

E' estação terminal da linha férrea Vitebsk-Orsha. Dista 43 quilometros da fronteira polonesa de 1939.

ANIQUILADOS 50.000 ALEMAES

MOSCOU, 28 (Reuters) — Supõ-se nos circulos militares desta capital que, com a captura de Osipovichi, cerca de 50.000 soldados, da guarnição de Bobruisk e das localidades proximas, estão irremediavelmente cercados.

BOBRUISK CERCADA

MOSCOU, 28 (Reuters) — A cidade de Osipovichi, capturada hoje pelos exércitos da primeira frente da Russia Branca, está situada 50 quilometros alem de Bobruisk, na ferrovia secundaria Bobruisk-Minsk.

APRISIONADOS DOIS GENERAIS ALEMAES

MOSCOU, 28 (A. P.) — Um comunicado oficial anuncia que, por ocasião do assalto das forças russas a Mogilev, foram aprisionados dois generais alemães: — o tenente general Bammelr e o major general Armannsdorf, ambos pertencentes á 12ª. Divisão alemã de infantaria, que foi inteiramente desbaratada.

É TUDO QUE RESTA

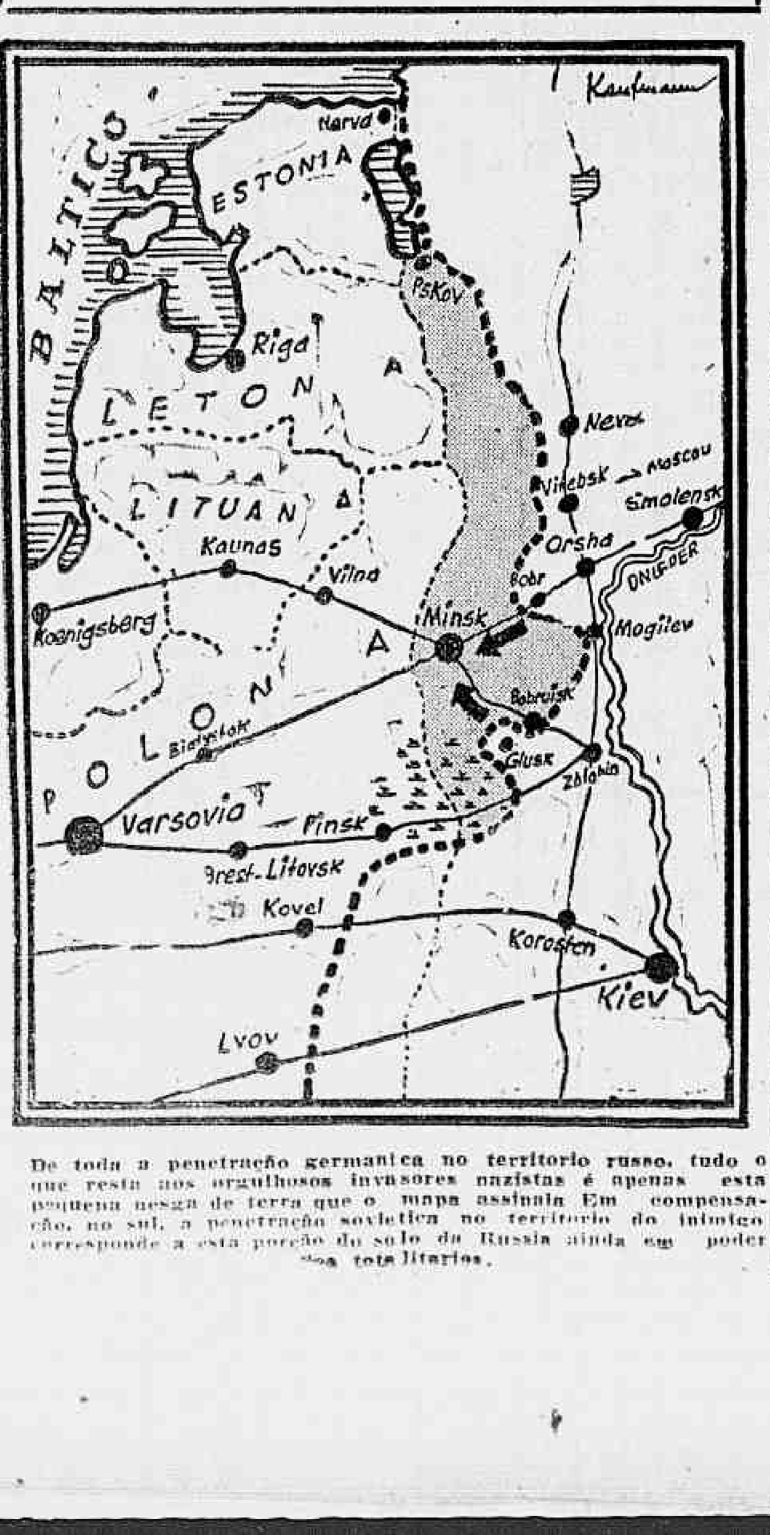

De toda a penetração germanica no territorio russo, tudo o que resta aos orgulhosos invasores nazistas é apenas esta pequena nesga de terra que o mapa assinala. Em ... no sul, a penetração sovietica no territorio do inimigo corresponde a esta porção do solo da Russia ainda em poder dos totalitarios.

DAS BASES BRITANICAS

Tremenda Ofensiva Aerea Contra a Europa

MIL BOMBARDEIROS ATACARAM OBJETIVOS MILITARES NA FRANÇA

SUPREMO Q. G. DAS FORÇAS EXPEDICIONARIAS ALIADAS, 28 — (Por Austin Bealmear da Associated Press) — Com o raiar do dia de hoje cerca de 750 aviões pesados de bombardeio norte americanos, com base na Grã-Bretanha, prosseguiram com os ataques contra objetivos inimigos na França logo após as grandes formações de 1.000 aparelhos de bombardeio britanicos regressarem de seus ataques, contra dois estrategicos centros ferroviarios em territorio francês, e das areas de onde são lançados os aviões sem piloto contra as regiões sul da Grã-Bretanha.

Couvieres e Juvincourt, nas vizinhanças de Laon foram os objetivos das "Fortalezas Voadoras" e dos "Liberators" americanos, na madrugada de hoje.

Esses aviões pesados de bombardeio estavam fortemente escoltados por "Thunderbolts", "Mustangs" e "Lightnings" da 8ª e 9ª Força Aerea do Exercito dos Estados Unidos; tambem Saerbrucken e outros objetivos vizinhos a Paris e Laon foram bombardeados por essa poderosa força operativa.

Já durante toda a noite de ontem, a aviação britanica incursionou contra diversos objetivos situados tambem nas vizinhanças de Paris e as areas de onde os nazistas lançam a sua nova arma, os aviões sem piloto contra a Grã-Bretanha. Dessas operações noturnas quatro aviões pesados de bombardeio ingleses deixaram de regressar a sua base.

Nas operações em grande escala, efetuadas ontem durante o dia, foram destruidos 23 aviões inimigos, deixando de regressar 13 aviões de bombardeio aliados e 8 caças de escolta.

As operações de ontem á noite revestiram-se de grande importancia estrategica pois os dois centro ferroviarios bombardeados, representam um ponto de ligação direta para as linhas ferreas procedentes da Alemanha para a area de batalha.

Nas ultimas horas da tarde de ontem, os aviões da 8ª Força Aerea do Exercito dos Estados Unidos efetuaram sensacionais ataques a baixa altitude, bombardeando 16 centros ferroviarios inimigos, destruindo 66 locomotivas, 371 vagões ferroviarios e cinco carros com munições e dois transportes de tropas.

Nas primeiras horas da manhã de hoje, aviões "Beaufigther" do Comando Costeiro da R. A. F., levaram a efeito diversos ataques nas areas costeiras da Europa, incendiando dois barcos torpedeiros alemães de uma formação, de sete, ao largo da costa holandesa.

Por sua vez, os "Halifax" da R. A. F., prosseguiram com seus ataques contra as instalações de onde são enviados os aviões sem piloto, na area do Pas de Calais; esse setor está sendo submetido a bombardeios continuos e violentos.

Simultaneament, outras formações de caças aliados e aparelhos de bombardeio continuaram com suas operações de apoio ás ações das forças de terra na Normandia, martelando incessantemente os comboios de auxilio inimigo e concentrações de tropas nazistas.

MONTGOMERY CERCA CAEN

(Conclusão da 1ª pag.)

Essas duas localidades se acham na estrada de ferro Colleville-Grainville.

CHERBURGO

O avanço britanico vem sendo feito rapidamente, de modo que ficam na retaguarda alguns "bolsões" inimigos, um deles a dois quilometros e meio de Fomtenay e de Pesnel, que, ambas estão em poder dos britanicos.

Na peninsula de Cherburgo, ainda ha resistencia, tenaz, no extremo nordeste, enquanto que os alemães, que ainda lutam ao longo do desfiladeiro que corre para o cabo de La Hague, ao noroeste, contam com apoio de artilharia sendo o nucleo central dessa resistencia os arredores de Beaumont-Hague.

— Continuam a chegar prisioneiros á área de Cherburgo e só agora se poderia calcular, de acordo com dados incompletos, que o numero total de prisioneiros alemaes, com os capturados em Cherburgo, estão entre 30.000 e 40.000.

De Doon Campbell, correspondente especial da Reuters com as forças britanicas na frente de Tilly-Caen, veiu esta tarde o seguinte despacho:

"As noticias da frente são boas. A grande ofensiva de Montgomery adquire impeto.

Contingentes britanicos de infantaria e unidades blindadas chegaram hoje a quilometro e meio de Neltet, a menos de 4 do rio Orne.

Uma verdadeira avalanche de canhões, tanks e soldados de infantaria passa através da cabeça de ponte do rio Odon.

Sobre o ondulado terreno entre os vales do Odon e Orne, continua uma das mais ferrenhas batalhas de tanks de todas quantas têm sido travadas na Europa.

Mais de 60 tanks nazistas já foram postos fóra de combate nestes três ultimos dias.

"Foi um resultado magnifico" — disse-me um oficial do estado maior.—Nos três dias de luta a mais encarnicada e selvagem que se registrou até agora na cabeça de ponte, os tanks britanicos e alemães travaram duelos mortais frequentes, a menos de 30 metros de distancia uns dos outros.

O sangue-frio e a firmeza dos britanicos obrigaram os tanks nazistas a recuar numa distancia de 11 quilometros.

E' uma batalha enorme e de grande êxito", e o fato de termos feito esse avanço de 11 quilometros vencendo resistencia encarnicada constitui brilhante feito de armas".

A Luta na China

Aniquilados 500 Soldados Japoneses Na Area Chang-Sha

CHUNG KING, 28 (Associated Press) — Um comunicado do General Stillwell anuncia que unidades da 14ª Força Aerea dos Estados Unidos, em suas sortidas dos ultimos dois dias, aniquilaram cerca de 500 soldados japoneses, na area de Chang-Sha.

A "D. N. B." Anuncia:

NOVO ENCONTRO DE ROOSEVELT, CHURCHILL E STALIN

LONDRES, 28 (A. P.) — A agencia alemã "D.N.B.", reproduzindo uma noticia atribuida ao jornal "Tidningen" de Estocolmo, diz que ha versões, segundo as quais o presidente Roosevelt, o primeiro ministro Churchill e o marechal Stalin se encontrarão, dentro de algumas semanas, em Washington, para discutirem a organização internacional depois da guerra.

Feridos na Batalha da França

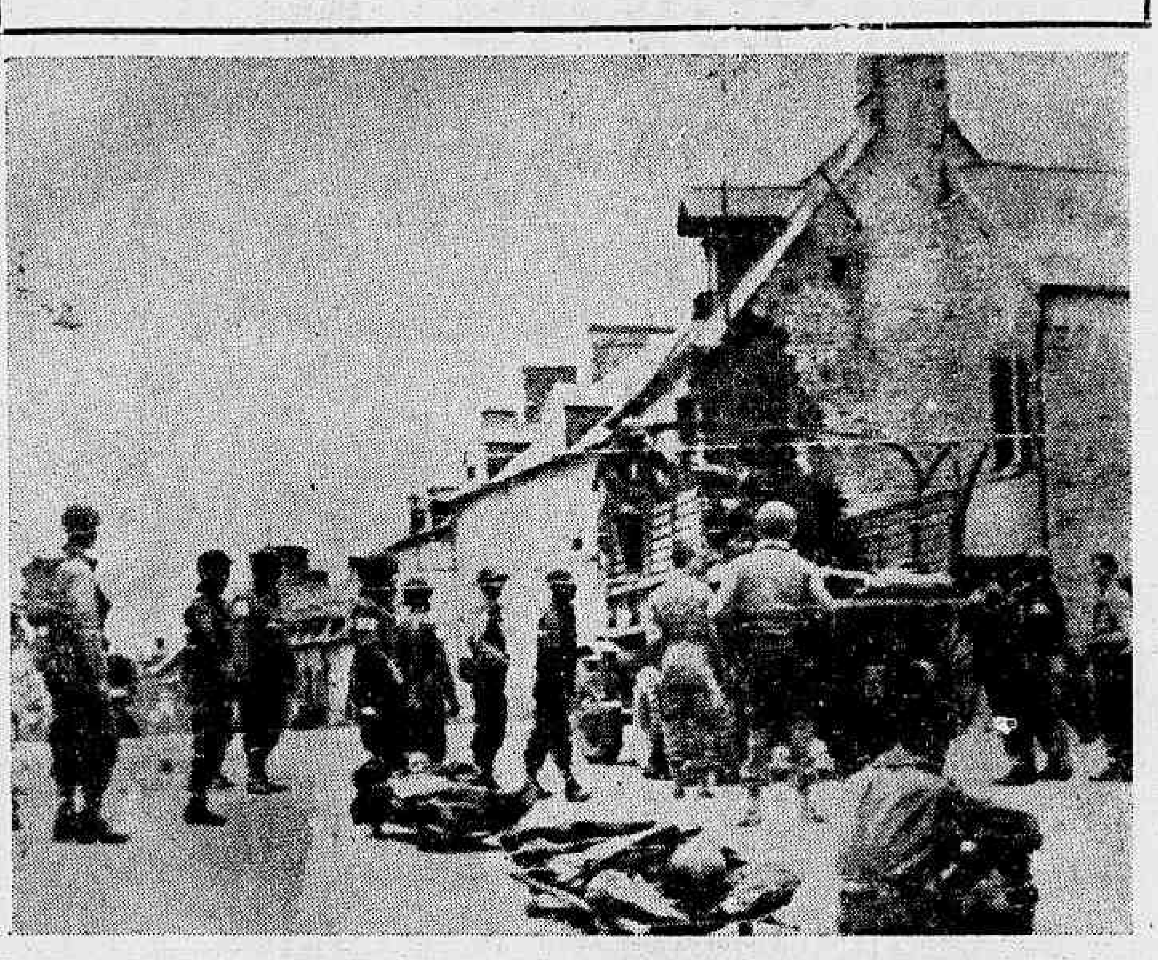

NUMA CIDADE FRANCESA LIBERTADA, os aliados recolhem os seus feridos a um caminhão para transportá-los a um hospital de sangue

QUESTAO DE HORAS

O Rompimento Entre E.E. U.U. e a Finlandia

WASHINGTON, 28 (A. P.) — As relações dos Estados Unidos com a Finlandia estão a ponto de se romperem e em certos circulos se prediz que o rompimento final entre Washington e Helsinki é uma questão de horas.

Os observadores consideram como a "ultima pá de cal" nas relações fino-americanas a comunicação de completo entendimento entre os governos do Reich e da Finlandia e, no Departamento de Estado, se diz que essa comunicação liquidou com todas as esperanças de conseguir uma paz fino-sovietica em qualquer base, a não ser a completa derrota da Finlandia.

O Mundo Não Encontrou a Paz

(Conclusão da 1ª pag.)

não havia para sempre garantido a segurança da França contra a Alemanha, mas os acontecimentos ulteriores mostraram até que ponto essa esperança foi vã.

Woodrow Wilson — outro membro dos "Tres Maiorais" — possivelmente se convenceu de que havia lançado os alicerces para a ereção de um mundo democratico, mas os resultados alcançados estão aí visiveis a todos.

Nós todos encontraremos nos textos daqueles tratados de paz novos nomes de lugares que não nos trazem á memoria a idéia de nenhuma das divergencias subsequentes, ou assaltos, ou atritos, ou confiscos ou deformações internacionais.

Ao que se supunha o Tratado de Versailles resolvia de uma vez as coisas em relação á Alemanha. Ela perdeu suas colonias, sendo que as do Pacifico foram parar em mãos dos japoneses. Ela fez afundar voluntariamente a sua marinha de guerra, só para não ter que entregá-la. Seus exercitos foram reduzidos a uma simples força policial. Sua frota mercante foi confiscada. Entregou parte de seu territorio á Polonia, e para a criação do "corredor polonês". Perdeu a cidade de Dantzig, que se tornou uma Cidade Livre. A Sudetenlandia foi parar em mãos da Tchecoslovaquia; a Alsacia e a Lorena e o controle economico da bacia do Sarre passaram para a França, o Schlesvig do Norte para a Dinamarca e pequenos territorios para a Belgica. A Renania foi desmilitarizada; — os aliados ficaram com "cabeças de ponte" sobre a fronteira oriental e vieram ainda as Reparações.

Praticamente, cada clausula era uma guerra sobre Hitler.

Entretanto, a Alemanha saiu-se desse cipoal melhor do que a Austria-Hungria, que desapareceu como um grande imperio, para ser substituida por duas pequenas Republicas, cada uma delas apenas uma sombra do poderio e da majestade do primitivo Imperio.

O Tratado de Versailles criou a Liga das Nações, mas esse organismo teve sempre uma paz interna muito precaria e, hoje em dia, é uma entidade que existe apenas em esqueleto.

Governos democraticos surgiram por toda a parte, na Europa, para logo serem substituidos por Ditaduras, que surgiram da técnica de agressão de que Mussolini foi o pioneiro e se desenvolveram e se aperfeiçoaram nas mãos de Hitler.

O Tratado de Versalhes e os seus satelites foram previstos, cuidadosamente, para acabar com a guerra, mas a guerra voltou.

Registam-se apenas alguns esforços e iniciativas ocasionais da Liga das Nações, tais como a criação da Corte Permanente de Justiça Internacional, alguns plebiscitos e outras organizações de cooperação internacional.

Talvez que essas consequencias indiretas da Liga das Nações e de suas organizações correlatas possam ainda frutificar. Resta, com elas, um resto de esperança de que ainda sejam possiveis novos entendimentos, mais perfeitos e mais duradouros.

As Perdas Iugoslavas Na Guerra

ARGEL, 28 (R.) — A Radio France acaba de anunciar que, segundo o ministro da Iugoslavia em Argel, as baixas iugoslavas desde o começo da guerra totalizam 1.500.000. O ministro acrescentou que, em relação ao numero de habitantes, essa é uma das cifras de baixas mais elevadas na Europa.

Ultima Hora Esportiva

O Canto do Rio Derrotou o Botafogo

3 x 1, o Placard do Jogo Noturno de Ontem

Perante um publico reduzido teve lugar, ontem á noite, no estadio do Fluminense o choque Botafogo x Canto do Rio, que foi repetido em virtude de ter sido anulado o cotejo anterior.

O jogo, em sua parte técnica não decepcionou. Pelo contrario, vimos dois quadros ajustados lutar com ardor pela conquista do triunfo almejado. De um lado, o Canto do Rio desfalcado de dois elementos efetivos e de outro, um Botafogo diferente, com a inclusão de novos valores, ofereceram um espetaculo interessante e cheio de lances emotivos.

A etapa inicial se desenvolveu equilibrada e o marcador assinalou um justo empate de 1 x 1. As ações se modificaram no segundo tempo, quando o Canto do Rio jogou melhor e conquistou os dois goals que lhe deram um justo triunfo.

OS MELHORES

As duas equipes se empregaram com ardor.

Na turma niteroiense mereceram realce: Nonato, Haroldo, Eli, Geraldino e Carango.

Entre os botafoguenses, apesar da ausencia de Santamaria, Lusitano, Ivan, Geninho e Franquito apareceram bastante no transcurso das ações. Stenio demonstrou ser um jogador de futuro e Papeti jogou aceitavelmente.

A ARBITRAGEM

Dirigiu o jogo com acerto o sr. Fioravante Dangelo.

1.º TEMPO

As ações, nesta parte, foram renhidas, verificando-se um acentuado equilibrio de forças. Quando transcorreriam 16 minutos de jogo, depois de um chute de Geraldino, mal defendido por Osvaldo, o ponteiro Edesio arrematou com firmeza marcando o

PRIMEIRO GOAL DO CANTO DO RIO

Reagem os alvi-negros e o arco de Odair é atingido varias vezes sem resultado pratico, porém. Aos 20 minutos, Franquito prepara a bola e chuta. O arqueiro niteroiense segura e larga o couro, que se alinha nas redes. Estava marcado o

PRIMEIRO GOAL DO BOTAFOGO

Passaram 43 minutos, Geraldino marca com linda "virada", o

SEGUNDO GOAL DO CANTO DO RIO

E sem outra alteração termina o tempo com o placard favoravel aos niteroienses por 2x1.

2.º TEMPO

O Canto do Rio reinicia a peleja agindo com mais precaução e o arqueiro Osvaldo pratica repetidas intervenções. Decaiu sensivelmente o esquadrão alvi-negro neste tempo.

Quando passavam 29 minutos, Geraldino, com forte chute, marcou o

TERCEIRO GOAL DO CANTO DO RIO

Os botafoguenses procuraram reagir mas, os atacantes estão desnorteados e nada fazem. A parte defensiva do bando alvi-azul resiste e o tempo se esgota com a vitoria das cores do clube da vizinha cidade pela contagem de 3x1.

AS EQUIPES

Os dois quadros jogaram assim constituidos:

BOTAFOGO — Osvaldo; Laranjeira e Lusitano; Ivan, Papeti e Negrinhão; Lula, Geninho, Stenio, Franquito e Tadique.

CANTO DO RIO — Odair; Nanati e Haroldo; Gualter, Eli e Mileide; Edesio, Pascoal Geraldino, Carango e Vadinho.

A RENDA

Pelas bilheterias do estadio do Fluminense passou, ontem, a importancia de Cr$ 5.317,70.